AÑO OCTAVO. — Núm. 2.454 Dirección, Redacción y Administración: AVENIDA DE MAYO 769 (Porte pago) Buenos Aires, martes 26 de diciembre de 1922

Todas las cartas destinadas a la Redacción deben ser dirigidas al director

Como el diario no puede responsabilizarse por los manuscritos que se le envíen, ruega a los autores guarden copia de ellos.

Dirección Telegráfica: EPOCA, Buenos Aires.

Teléfonos: U. T. Administración 7370, Avenida; Administrador, 7373 id.; Director, 7375 id. Redacción, 7372 id.; Publicidad, 7371 id.; Expedición, 7374 id.; con 20 aparatos internos.

Cooperativa: 3927, Central.

La Epoca

PRECIOS DE SUBSCRIPCION

CAPITAL

Por mes 2.50. Trimestre 7.50. Semestre 15. Año 28
$ m|n. $ m|n. $ m|n. $ m|n.

INTERIOR

$ m|n. $ m|n. $ m|n.
Trimestre 7.50. Semestre 15. Año 28

EXTERIOR

$ oro $ oro $ oro $ oro
Por mes 2.50. Trimestre 7.50. Semestre 15. Año 28

Número del día, 0.10. — Número atrasado (dentro de los 30 días), 0.20. Pasado el mes $ 0.50 el ejemplar.

Servicio telegráfico especial para LA EPOCA

(DE LA UNITED PRESS - AGENCIA HAVAS Y NUESTROS CORRESPONSALES)

Declaración del señor Hermes sobre la cuestión de las reparaciones

El Dr. Cuno ha dicho que el gobierno alemán no consentirá en que la región del Rhin caiga bajo la dominación extranjera

PROPOSITOS DEL SENOR VILLANUEVA

El problema de las reparaciones

BERLIN, diciembre 26 (Agencia Habas).—Entrevistado por varios periodistas, el ministro de Hacienda, Sr. Hermes, declaró que el Gobierno alemán está dispuesto a colaborar practicamente en la solución del problema de las reparaciones y de la estabilización del marco.

"Para eso es necesario, agregó el Sr. Hermes, que se nos concedan empréstitos exteriores y que se arregle definitivamente la cuestión de nuestras deudas exteriores".

La conferencia de Lausana

PARIS, diciembre 26. (U. Press) — Los delegados de Francia a la conferencia de Lausana, señores Bompard y Barrére, conferenciaron con el primer ministro señor Poincaré esta mañana y por la noche salen rumbo a Lausana.

LAUSANE, 26 diciembre. — Conviene acoger con la más extrema reserva los rumores de suspensión o aplazamiento de la Conferencia, rumores que no descansan sobre declaración oficial alguna.

Algunos delegados estiman que la Conferencia podría rápidamente terminar sus trabajos limitándose a elaborar las cláusulas esenciales del Tratado de paz, especialmente las de carácter militar y territorial, dejando las otras cláusulas de orden económico al estudio de comisiones que podrían proseguir sus trabajos una vez dada oficialmente por terminada la Conferencia.

La cuestión del Ruhr

PARIS, diciembre 26 (U. Press). — Según dice el diario "Le Matin" los expertos financieros están estudiando un sistema de circulación fiduciaria para el Ruhr, en preparación del caso que llegue a separársele del resto de Alemania, estableciendo la barrera aduanera. Sin embargo, es probable que siga el marco como moneda corriente pues la introducción del franco u otra moneda sería muy difícil, pero prosiguen por otro lado también las objeciones a que continúe la circulación del marco, porque debido al valor de la moneda la explotación de las cuencias del Ruhr no resultaría productiva. Estas discusiones sobre la moneda en el Ruhr han de durar varios días.

La reina de Bélgica recibió en audiencia a la señora de Wilde.

BRUSELAS, diciembre, 26. (A. Havas). — La reina de Bélgica recibió hoy en audiencia especial a la señora de Wilde, delegada argentina ante la Cruz Roja Internacional.

Conversando con la señora de Wilde, su majestad le declaró que la consideraba como belga por la larga permanencia en ese país de la señora de Wilde; la reina puso de relieve el agradecimiento de Bélgica por la simpatía demostrada por la Argentina durante los largos años de guerra. Su majestad terminó haciendo resaltar la cariñosa acogida que le fué dispensada al presidente electo, doctor Marcelo T. de Alvear, en ocasión del viaje que el primer mandatario hizo a Bélgica.

Los ciclistas argentinos Ardesi y Saavedra

SANTIAGO DE CHILE, diciembre 26. (A. Havas). — En las crónicas deportivas de los diarios de hoy, y al comentar la carrera ciclista de las 24 horas, realizada ayer en el velódromo del parque Cousiño, todos elogian el empuje incansable y la tenacidad demostrada por los ciclistas mendocinos, señores Ardesi y Saavedra, quienes a pesar de las dificultades con que tropezaron debido al desconocimiento de la pista y de los métodos chilenos, tuvieron una honrosa clasificación. El esfuerzo y el tesón de que hicieron gala, estos grandes pedales argentinos, dicen los citados diarios, fué bien notada por el numeroso público, el cual al terminar la prueba los llevó en andas por todo el velódromo.

Nuevas monedas italianas

ROMA, diciembre 26 (Havas). — El ministro de Hacienda, Hon. De Stefani, ordenó hoy que se prepare el cuño de las nuevas monedas divisionarias, que llevarán impreso el rascio littorio", que era el símbolo de la antigua Roma.

El Brasil ha comprado varias escuadrillas de aeroplanos

ROMA, diciembre 26 (United Press). — El piloto Ferrarin hizo con buen éxito pruebas con un nuevo tipo de aeroplano Ansaldo, destinado al ejército brasileño.

Estos aparatos llevan cámara para dos ametralladoras y tienen capacidad para siete horas de vuelo.

El Brasil ha comprado varias escuadrillas del mismo tipo, que se dice perfeccionado.

Manifiesto del Dr. Cuno

BERLIN, diciembre 26 (Agencia Havas).—Con motivo de la festividad religiosa de ayer, el canciller, Dr. Cuno, dirigió un manifiesto al pueblo alemán, abogando por la unión en las horas difíciles por que atraviesa el país. Agrega el canciller en su manifiesto, que el año próximo será de salvación o de ruina para la fuerza económica de Alemania, y termina diciendo que el Gobierno del Reich no consentirá en que la región del Rhin caiga bajo el poder extranjero.

Embajador de Chile en Buenos Aires

SANTIAGO DE CHILE, diciembre 26, (A. Havas). — En los círculos autorizados se dice de que en el caso de no aceptar el señor Juan Enrique Tocornal, el cargo de embajador de Chile, en Buenos Aires, le será ofrecido dicho puesto al señor Matías Errazuriz.

Viaje del embajador chileno

SANTIAGO DE CHILE, diciembre 26. (A. Havas). — En el curso de la presente semana, emprenderá viaje con destino a Santiago, el embajador chileno, en Wáshington, señor Mathieu.

Congreso del Partido Popular

SANTIAGO DE CHILE, diciembre 26, (A. Havas). — Hoy será inaugurado el primer congreso del partido Popular.

La cuestión de Tacna y Arica

SANTIAGO DE CHILE, diciembre 26, (A. Havas). — "El Mercurio, publica una correspondencia de Lima, respecto al problema de Tacna y Arica, en la cual se hace constar que en el Perú se combate más que en Chile, las negociaciones de Wáshington.

Subscripción de acciones del nuevo Banco de Austria

ROMA, diciembre 26 (Un. Press). — Un despacho de Viena dice que un sindicato italiano que encabeza el Banco de Italia, ha subscripto acciones del nuevo Banco de Austria por un valor de 3.000.000 de coronas oro.

El vuelo Nueva York-Río de Janeiro

RECIFE, diciembre 26. (Americana) — Esta madrugada el aviador norteamericano Martins, partió junto con sus compañeros, con destino a Playa Formosa.

Esperan poder reiniciar hoy el vuelo y llegar a esta capital mañana a primera hora.

Juicio contra un agente de cambio

BRUSELAS, diciembre 26 (Agencia Havas) — En el juicio entablado contra un agente de cambio, que había sido encargado de negociar los valores del ex kaiser, la Corte de Apelaciones condenó a dicho agente a reembolsar las costas a un Banco británico que se había comprometido a efectuar las negociaciones en ese sentido.

Actividad comercial

WASHINGTON, diciembre 26 (U. Press) — El departamento de Comercio calcula que los negocios durante la Navidad han constituído un "record" y considera infundadas las predicciones que se hacen sobre una reacción desfavorable para los negocios para después de las fiestas. Por el contrario, se predice que continuarán las buenas condiciones para el próximo año.

Conferencia de ingeniería

SANTIAGO DE CHILE, diciembre 26. (A. Havas). — Los ingenieros chilenos, señores Santiago Marín, Francisco Vicuña y Luis Riso Patrón, han sido invitados a la conferencia de ingeniería, que se celebrará en el mes de octubre próximo, en el Perú.

Resolución de los kemalistas

CONSTANTINOPLA, diciembre 26 (U. Press) — Los kemalistas enviaron una nota a los aliados avisando que se conceden tres meses de plazo a contar desde el 18 de diciembre, para que las sociedds extranjeras se sometan a las leyes del gobierno de Angora.

Mr. Lloyd George en Algeciras

ALGECIRAS, diciembre 26 (United Press). — Mr. David Lloyd George fué objeto de un grandioso recibimiento.

El vicecónsul inglés, el jefe de policía y demás altas personalidades le esperaban en el muelle.

Ha llegado en un vapor especial procedente de Gibraltar.

El programa de acción del señor Villanueva

MADRID, diciembre 26 (U. Press) —El plan que desarrollará el alto comisario de España en Africa, ex ministro señor Villanueva, abarca el desarme de las cábilas rifeñas, la formación de un ejército europeo voluntario, con jefes y oficiales españoles y la creación de cuerpos de tropas auxiliares indígenas. La repatriación quedará subordinada a las necesidades y momentos y la radiación de la influencia proseguirá hasta conseguir la pacificación en connivencia con los indígenas.

Información desmentida

SANTIAGO DE CHILE, diciembre 26 (U. Press) — "El Diario Ilustrado" desmiente categóricamente los rumores propalados en esta ciudad sobre la probable renuncia del embajador chileno en Wáshington, señor Mathieu, agregando el mencionado órgano, que el viaje a Santiago del citado diplomático, obedece solamente al deseo de concurrir a la Conferencia Panamericana.

Desórdenes en Grecia

ROMA, diciembre 26.—De Atenas comunican noticias a la Agencia Stefani, según las cuales continúa la indignación popular en Grecia contra el actual Gobierno, por el fusilamiento de los ex ministros.

En Patras, Corfú y Missolongi, ha estallado una serie de graves desórdenes, que las guarniciones respectivas se han visto impotentes para reprimir.

Añade el mismo despacho que los insurrectos han izado la bandera inglesa en Corfú.

El nuevo ministerio chileno

SANTIAGO DE CHILE, diciembre 26 (A. Havas) — El nuevo gabinete se presentará esta tarde a la Cámara de Senadores, la cual le dispensará un buen recibimiento y le ofrecerá su cooperación a fin de realizar entre los dos poderes un importante programa de trabajo.

La enfermedad de Sarah Bernhardt

PARIS, diciembre 26. (United Press). — Anúnciase que Sarah Bernhardt ha mejorado mucho y ya está en condiciones de levantarse.

SUD AMERICA

URUGUAY

Incendio de un lavadero. — Congreso médico de La Habana. — Otras noticias.

MONTEVIDEO, diciembre 26. — Ayer poco después de mediodía incendióse el lavadero higiénico ubicado en la Avenida Agraciada, quedando el establecimiento reducido a cenizas Las pérdidas pasan de 30.000 pesos. El edificio estaba asegurado en 6.000 pesos, la fábrica no estaba asegurada.

—Comunican de La Habana que terminó el Congreso Médico habiéndose designado Montevideo sede de la Convención Internacional de Estudios Médicos.

—Mañana inícianse diversos actos conmemorativos del primer centenario del nacimiento de Pasteur. Colocaráse una placa de calle Pasteur a la actual General Prim.

—Llegó el vapor alemán "Sierra Nevada" procedente de Río de Janeiro. Realizaráse a bordo una espléndida fiesta, siguiendo esta noche para Buenos Aires.

—Con todo éxito continúan las romerías españolas.

—Mañana en el Club Nacional se reunen los consejeros, senadores y diputados nacionalistas para tratar asuntos de gran importancia.

Información local de última hora

En defensa de la ganadería nacional

Nota dirigida a la Cámara de Diputados por la Sociedad Rural de Santa Fé

La Sociedad Rural de Santa Fe, ha dirigido una extensa nota a la Cámara de Diputados, solicitando la pronta sanción de leyes protectoras de la ganadería nacional.

Después de estudios minuciosos realizados sobre el particular — dice la nota — podemos afirmar que la ganadería con los precios actuales, y tomando en cuenta el término medio del valor de los campos, de las vacas y de los gastos de explotación en los diez últimos años, no da ni el uno por ciento de interés sobre los capitales empleados.

La consecuencia de ese antecedente incontrovertible es que la explotación ganadera, en esas condiciones, es un negocio en ruinas.

Basta considerar, al efecto, que la mayoría de los estancieros utilizan en gran parte el crédito para su explotación y que abonan por el dinero un término medio superior al siete por ciento, no pudiéndose prolongar por consiguiente esta situación angustiosa, ahora bien, como el volúmen de los intereses afectados representa la mitad, o poco menos, de la fortuna pública del país, esto representa el problema más grave que afecta su economía, no solo por las dificultades del presente que en sí son muy graves, sino, muy principalmente, por lo que está afectado el porvenir del país.

El retroceso de la ganadería importará el derrumbamiento de cincuenta años de labor y de capitales acumulados durante ese período; se detendrá y volverá atrás la mestización en los cientos de miles de vacas, principalmente del norte de la república que empezaban a entrar en esa evolución progresiva.

Después de otras consideraciones expone las medidas que, a juicio de la Sociedad, deben tomarse para conjurar las honda crisis de la ganadería y a este respecto, entre otras cosas, expresa:

La extrema gravedad del problema ganadero impone y legitima la adopción de leyes de emergencia que en este caso son mucho más necesarias y responden más a un interés público que las leyes de alquileres y otras semejantes que se han sancionado en los últimos tiempos y que respondan a defender intereses, si bien legítimos, que no abarcaban la extensión de los que afectan a la ganadería nacional.

Como primera medida, propone luego se dicte una ley de emergencia declarando prorrogadas por dos años todas las prendas ganaderas y reduciendo a dos por ciento o suprimiendo el interés de las mismas y que se rebaje también por dos años el veinticinco por ciento del arrendamiento de los inmuebles destinados a la ganadería dejando a salvo la acción de los propietarios para demostrar ante un juri que designe la ley que tienen arrendado su campo a un precio manifiestamente equitativo.

Por último, la Sociedad Rural de Santa Fe, en la nota que nos ocupa se manifiesta conforme, en general, con el memorial presentado al P. E., por el Comité Nacional de Defensa a la Producción y auspicia la sanción de las leyes de emergencia y las de carácter permanente que en él se enuncian, así como con los proyectos concordantes del diputado Sánchez Sorondo y el proyectado impuesto de estabilidad y defensa de la producción, estableciendo un gravámen que deberán abonar los exportadores de carne enfriada y congelada de acuerdo con la escala variable establecida en el mismo.

Servicios de guinche en el puerto de la Capital

Por el Ministerio de Hacienda se dió a conocer un decreto del Ejecutivo prorrogando la autorización que la casa Wilson, Sons y Cía. tenía hasta el 31 de diciembre de 1916 para el funcionamiento de 10 guinches, en la Dársena Sud, con destino a la descarga de carbón.

La empresa de tranvías Anglo-Argentina ha sido autorizada para instalar un guinche eléctrico en la ribera norte del Riachuelo, calles Pedro Mendoza y California, con destino a la carga y descarga de sus materiales.

Pago de la Deuda Externa Consolidada

El gobierno nacional, por intermedio del Ministerio de Hacienda, ha girado a Londres los fondos para el pago del cupón correspondiente al 1o. de enero de 1923 de la Deuda Externa Consolidada.

Informe del ex-interventor en San Luis

El ex interventor nacional en la provincia de San Luis, doctor Pablo Cubas, ha hecho saber al Ministerio del Interior que dentro de breves días elevará el informe relativo a la misión que llevó a término en aquel Estado.

Accidentes del trabajo

Pago de indemnizaciones

A la sección "Accidentes del Trabajo", de la Caja Nacional de Jubilaciones y Pensiones, le fueron entregados, esta tarde, 11.951. 12 pesos moneda nacional, en concepto de indemnizaciones pagadas por el Estado a los obreros que seguidamente mencionamos, por accidentes sufridos durantes las horas de trabajo:

Emilio Videla, 432 pesos; Mateo Correia, 3955.52; Miguel Rodríguez, 1.018; Francisco Campesi, 2.545.60, y Antonio Diaz, 4.000 pesos.

Crédito al Departamento de Guerra

El Poder Ejecutivo ha enviado un mensaje al Congreso, solicitando un crédito suplementario de $ 101.472 m|n., al Ministerio de Guerra, con destino al pago de créditos correspondientes a ejercicios vencidos.

Reformas a la ley de alquileres

El Poder Ejecutivo ha recibido las comunicaciones oficiales relativas a las minutas sancionadas por la Cámara de Diputados sobre reformas a la Ley de alquileres y libre importación de los materiales de construcción.

El ministerio respectivo estudia dichas minutas para la resolución que el Ejecutivo estime oportuna.

Tesorería General de la Nación

PAGOS EFECTUADOS HOY

La Tesorería General de la Nación efectuó esta tarde los siguientes pagos:

Ministerio de Agricultura, pesos 335.872; dependencias nacionales en el interior, giros, 164.162; comisión Nacional de Bellas Artes, 10.820, Policía de la Capital, 22.123; Dirección General de Navegación y Puertos, pago de leña, 5.000; íd de Ingenieros, 11.130; Ashworth y Cía., 15.865; Intendencia de Guerra, 100.000; J. Peuser, provisión de artículos a varias dependencias de la administración, 56.419; Caja Nacional de Jubilaciones y Pensiones, por accidentes del trabajo, 11.951.12; Impuestos Internos, 14.891; letra, 100.000; Dirección General de Estadística, gastos de noviembre, 2.500; Departamento Nacional de Higiene, 20.000.

Colonia de pescadoras en el Puerto de Mar del Plata

Para su creación se gestionará una Ley del Congreso

Importancia que tendrá la iniciativa para el desenvolvimiento de la industria pesquera

Hace algún tiempo, la dirección General de Navegación y Puertos, elaboró un proyecto para la formación de una colonia de pescadores en el Puerto de Mar del Plata.

El aludido proyecto tendía a la creación sobre la zona de la Escollera Sud, de una fracción de tierra que se destinaría a la construcción de alojamientos para los pescadores.

Ese terreno sería ganado en una extensión de 12 hectáreas, a las aguas del Océano y se lo rellenaría con la piedra tan abundante en esos lugares, lo que significaría una economía apreciable en el rellenamiento y en las construcciones de defensa y encolleras.

Con la realización de este proyecto se conseguiría acercar a los pescadores a la zona de trabajo, lo que salvaría el inconveniente del traslado desde la ciudad al puerto, en cuya operación los trabajadores pierden un tiempo apreciable que redunda en perjuicio de la mayor producción del pescado.

Las dependencias que tuvieron intervención en el estudio de este proyecto, se expidieron en forma altamente satisfactoria para el mismo, pero se presenta ahora el inconveniente de la falta de una partida a la cual imputarse los trabajos del proyecto por cuya causa se remitirá éste al Congreso para su correspondiente aprobación.

Conforme se analiza en los informes producidos por la Dirección General de Ganadería del Ministerio de Agricultura, así como la Contaduría General de la Nación, llevar a la práctica las obras de referencia es colaborar decididamente en la solución del problema de arraigo y buena explotación de una de las riquezas nacionales, cual es la industria pesquera, hoy aun en período embrionario a pesar de lo mucho que han tratado de hacer las autoridades encargadas de su fomento; haciendo resaltar la buena acogida que ellas tendrían entre el gremio beneficiado directamente por estas obras.

La Dirección General de Navegación y Puertos, valorando las opiniones favorables a su iniciativa y compenetrada de los beneficios que su realización puede reportar para el bienestar general, así como en el deseo de evitar que pueda malograrse, ha interesado la atención del ministro de Obras Públicas, en el sentido de que se dirija el mensaje de práctica al Honorable Congreso, gestionando la sanción de la ley que autorice a llevarla a efecto dentro de los términos especificados en el proyecto, donde se analiza la mejor forma que se considera practica para el establecimiento de dicha colonia pesquera.

Presidencia de la Caja Nacional de Jubilaciones y Pensiones Civiles

Hoy tomó posesión del cargo el Ingeniero Bello

Esta tarde poco antes de las 15 horas, tuvo lugar, en el local de la Caja Nacional de Jubilaciones y Pensiones Civiles, el acto de la toma de posesión de la presidencia de dicha institución por el ingeniero Julio Bello, designado oportunamente para desempeñar tan importante puesto.

La ceremonia fué presenciada por numerosa concurrencia, entre la que se encontraban legisladores, magistrados, altos funcionarios de la administración y amigos del ingeniero Bello.

En breves palabras puso en posesión de la presidencia al ingeniero Bello, el ministro de Hacienda doctor Herrera Vegas.

Contestó a las palabras del ministro, el ingeniero Bello, quien manifestó que pondría la mayor dedicación en responder a la confianza que en él se había depositado al designarle para dicho cargo.

Terminada la ceremonia, el ingeniero Bello recibió el saludo y felicitaciones de numerosos amigos.

Territorios Nacionales

GIRO DE FONDOS

El Ministerio de Hacienda giró esta tarde $ 13.039.60 m|n., importe del déficit producido en el racionamiento de los empleados y presos de la cárcel del Chubut, durante el transcurso del 2o. y 3o. trimestre del año en curso.

—A la cárcel de Misiones y, al juzgado de paz de Formosa, se les giró el total de las planillas de sueldos y gastos por el mes de octubre último.

—La Tesorería General giró a la Gobernación del Neuquén $ 2.900 m|n. en pago de las diferencias de racionamiento.

Materiales para Obras Públicas

Licitaciones aprobadas

Por resoluciones de la fecha se han aprobado las siguientes licitaciones privadas, autorizando a la Dirección General de Navegación y Puertos, para adquirir de las casas y por los precios que más abajo se detallan, los siguientes materiales:

Orenstein y Koppel: Material Decauville y Vagonetas, $ 2.209.09 moneda nacional; Rizzi y Hnos. y V. Martini e Hijos: Madera de pino de tea en tirantes pesos 2.242; Casa Staudt y Cía. Provisión de una máquina garlopa y cepilladora y un cabezal con contra marcha para torno $ 1.380; José Bataglia, 950 metros cuadrados de pino de tea en tablones $ 2.259.20; José A. Borla, provisión de 220 curbas de algarroba a $ 1.540; Juan O'Conoor y Cía., provisión de 400 toneladas de piedra granítica, $ 1.900; José Calafatichini, provisión de 500 toneladas piedra caliza, 2.115; A la Cía. Industrial y Mercantil Thyssen Lda. 10.000 kilógramos de acero dulce en planchuelas $ 1.387; Curetti y Cía, 2 máquinas de escribir de 120 espacios, marca Olivetti, $ 720; Casas Carolina B. de Valarché, Juan Bir Guanziroli y Cía., Tacchi Hnos.; Estraboud y Cía., Castro y Cordero, Sturla Hnos, provisión de diversos materiales por la suma de $ 2.265.27; A las casas la Metalúrgica Argentina, Compañía Industrial y Mercantil Thyssen Lda., S. A. Descours y Cabaud, S. A. Talleres metalúrgicos, provisión de caños de hierro galvanizado reforzados y acero dulce común de plaza por la suma de $ 2.156.89; Casas Schuchard y Cía, Stand y Cía. E. Thornton y Cía. y Negroni y Hnos., máquinas y otros materiales, $ 2.050|50; Cía. Argentina de Hierros y Aceros S. A. la Cantábrica, S. A. Talleres, eMtalúrgicos, la provisión de 250 kilógramos de acero 7000 kilógramos de alambre d hierro galvanizado, 450 kgs. de clavos y 196 kilos de tornillos, 2.103.18 Francisco Francini y Cía., 2.500 kg. de cobre en lingotes, $ 2.250; Casas: Staud y Cía., Agar Cross y Cía., dos bombas a vapor tipo "Worthington" de 9 m3|h de capacidad y una de 16 m3|h, $ 1.092; Casa S. A. Talleres Metalúrgicos, Cía. Argentina de Hierros y Aceros, provisión de varios materiales, $ 2.221.40; Francisco Francioni y Cía., dos placas de cobre de un peso total de 977 kgs., $ 1.954; Casas: S. A. Talleres Metalúrgicos, S. A. Descours y Cabaud, provisión de tornillos y aceros, pesos 1.950; Casas: C. Bossio y Cía., F. Francisco Francioni y Cía., P. Maspero e hijos, Cía. Argentina de Hierros y Aceros, provisión de remaches y tornillos $ 2.153.48; Luis D. Spinetto y Cía., provisión de 23 m3 de pino tea en vigas, $ 2.221.80; Guazlroli y Cía., Estrabou y Cía., Evans, Thorton y Cía., Tacci Hnos., Blanch Hnos., provisión de ladrillos ingleses, barniz, líquidos para limpiar metales y tela esmeril por pesos 2.267, Francisco M. Cesar, 32 m3 de curupay negro de Misiones o del Paraguay, $ 2.204, Rizzi Hnos. 18 m3 de pino de tea en vigas, pesos 1.764.

Estos materiales son adquiridos con destino a obras que realiza la Dirección General de Navegación y Puertos.

La yerba mate en Misiones

Término medio de su producción hasta el 31 de Julio ppdo.

El inspector de la Defensa Agrícola, en Misiones, haelevado a la superioridad un informe relacionado con la producción de yerba mate, canchada, en el territorio de Misiones y un cuadro estadístico, comparativo, de los años 1916 a la fecha.

Dice el citado informe, que las cifras consignadas se pueden conceptuar exactas, pues la etsadística fué levantada por medio de fichas, con todos los datos, suscriptas por cada colono.

Como se desprende de las observaciones realizadas por el citado inspector, los cultivadores no cortan todo lo producido en un año, sino que lo hacen cada 2 o 3, y asimismo no del total de las plantas, por cuya razón ha creído conveniente fijar el término medio del rendimiento obtenido y no su total.

También, al hacer estos cálculos, se han tenido en cuenta las mermas sufridas por factores naturales y las plagas que suelen atacar a estas plantaciones.

El cultivo de la yerba mate se lleva a cabo en los 14 departamentos que forman este territorio, destacándose por su mayor producción el de San Ignacio.

Censo ganadero

Las sucursales de Correos serán provistas de afiches, para que los criadores que no hayan recibido fichas para el recuento ganadero, puedan solicitarlos a los jefes de esas reparticiones.

Como se sabe, el censo ganadero se efectuará el 31 del corriente mes.

Explosiones en las máquinas trilladoras

El Ministerio de Agricultura, teniendo en cuenta los frecuentes accidentes que se producen como consecuencia de las explosiones de los motores en las máquinas trilladoras, ha resuelto dar instrucciones para que los dueños de esas máquinas adopten las medidas necesarias, para evitar esos perjuicios, instruyendo a los mecánicos que están a cargo de las mismas.

El Ministerio de Agricultura, ha ordenado que se impriman sin pérdida de tiempo instrucciones para su distribución entre los dueños de trilladoras.

Estado del tiempo

Han caído lluvias en las provincias andinas y en el sudoeste de va esclGnRIj j aNddi hm hm h Buenos Aires, habiendo sido excesiva la precipitación en el departamento de San Pedro, en Jujuy. Hoy reina tiempo bueno en general, con vientos suaves y variables.

La temperatura se encuentra sobre la normal, en las provincias, y más o menos normal en los territorios del sud.

La presión atmosférica ha subido en las provincias del noroeste, mientras que en las demás regiones está en lento descenso. Hoy está muy uniforme en todas las provincias, con centros de presión relativamente más alta en Neuquén y Jujuy.

Probabilidades del estado del tiempo hasta las 8 p. m. de mañana:

En general, bueno con temperatura alta en el este, lluvias aisladas en el centro y oeste.

Provincia de Buenos Aires. Bueno, temperatura sobre la normal.

Pampa Central, Santa Fe, Entre Ríos, Corrientes, Misiones, Chaco y Formosa.—Bueno. Poco cambio de temperatura.

Santiago y norte de Córdoba, Mendoza, San Luís y sud de Córdoba, Catamarca, La Rioja, San Juan, Jujuy, Salta y Tucumán.—Lluvias aisladas, Temperatura en descenso.

Río Negro, Neuquén y Chubut.—Bueno. Temperatura en descenso.

Santa Cruz.—Faltan telegramas.

GUERRA Y MARINA

ESTADO MAYOR GENERAL

En el vapor "Pan American" llegó esta mañana el capitán de navío Enrique C. Fliess, ex jefe de la Comisión Naval en Norte América y que fué nombrado recientemente jefe del Estado Mayor General.

JEFATURA DE LA 3a. REGION NAVAL

El ministro de Marina, acompañado de su ayudante, teniente de navío Jorge Sanz, ha salido a mediodía para Río Santiago, a poner en posesión de su cargo al nuevo jefe de la 3a. región naval, contraalmirante Ramón González Fernández.

DIRECCION DE INGENIEROS

Para el pago de jornales y con destino a los gastos de inspección de las obras a su cargo, la Dirección General de Ingenieros del Ejército retiró hoy del Ministerio de Hacienda la suma de 11.130 pesos moneda nacional.

LIQUIDACION DE GASTOS

La división administrativa del Ministerio de Guerra recibió en la fecha la suma de 100.000 pesos moneda nacional, a cuenta de los gastos del mes de noviembre pasado.

PAGO DE SUMINISTROS

A la casa comercial Ashworth y Cía. le fueron entregados hoy pesos 15.865 moneda nacional, en pago de diversos artículos suministrados a la Intendencia de Guerra.

ESCUELA DE TIRO

El Ministerio de Guerra dejó sin efecto el llamado al curso de instrucción de la Escuela de Tiro, de los oficiales que a continuación se mencionan:

Capitán Pedro Greni y tenientes Oscar Eglis, Mateo J. Dillon, Alberto C. Da Rocha y Rafael Reynoso.

ASUNCION DE CARGOS

El titular de la cartera de Marina, almirante Domecq García, pondrá mañana en posesión de sus cargos a los nuevos jefes del Arsenal de Buenos Aires y de la Dirección Administrativa del citado ministerio, a los capitanes de navío Mariano Beascochea e Ismael R. Galíndez, respectivamente.

SITUACION DE REVISTA

Pasó a su anterior situación de revista el capitán de Administración Cecilio Fernández.

LICENCIAS CONCEDIDAS

Se autorizó al subteniente Luis Y. Garramendy para ausentarse a la República Oriental del Uruguay.

—Por otro decreto se concedió dos meses de licencia, para ausentarse a Montevideo, a varios pensionistas militares.

BONIFICACION DE HABERES

El departamento de Guerra dió a

2.ª EDICION

AÑO OCTAVO. — Núm. 2.454 Dirección, Redacción y Administración: AVENIDA DE MAYO 769 (Porte pago) Buenos Aires, martes 26 de diciembre de 1922

Todas las cartas destinadas a la Redacción deben ser dirigidas al director

Como el diario no puede responsabilizarse por los manuscritos que se le envíen, ruega a los autores guarden copia de ellos.

Dirección Telegráfica: EPOCA, Buenos Aires.

Teléfonos: U. T. Administración 7370, Avenida; Administrador, 7373 id.; Director, 7375 id. Redacción, 7372 id.; Publicidad, 7371 id.; Expedición, 7374 id.; con 20 aparatos internos.

Cooperativa: 3927, Central.

La Epoca

PRECIOS DE SUBSCRIPCION

CAPITAL

Por mes 2.50. Trimestre 7.50. Semestre 15. Año 31
$ m|n. $ m|n. $ m|n. $ m|n.

INTERIOR

$ m|n. $ m|n. $ m|n.
Trimestre 7.50. Semestre 15. Año 28

EXTERIOR

$ oro $ oro $ oro $ oro
Por mes 2.50. Trimestre 7.50. Semestre 15. Año 28

Número del día, 0.10. — Número atrasado (dentro de los 30 días), 0.20. Pasado el mes $ 0.50 el ejemplar.

Servicio telegráfico especial para LA EPOCA

(DE LA UNITED PRESS - AGENCIA HAVAS Y NUESTROS CORRESPONSALES)

Declaración del señor Hermes sobre la cuestión de las reparaciones

El Dr. Cuno ha dicho que el gobierno alemán no consentirá en que la región del Rhin caiga bajo la dominación extranjera

PROPOSITOS DEL SEÑOR VILLANUEVA

El problema de las reparaciones

BERLIN, diciembre 26 (Agencia Habas).—Entrevistado por varios periodistas, el ministro de Hacienda, Sr. Hermes, declaró que el Gobierno alemán está dispuesto a colaborar practicamente en la solución del problema de las reparaciones y de la estabilización del marco.

"Para eso es necesario, agregó el Sr. Hermes, que se nos concedan empréstitos exteriores y que se arregle definitivamente la cuestión de nuestras deudas exteriores".

La conferencia de Lausana

PARIS, diciembre 26. (U. Press) — Los delegados de Francia a la conferencia de Lausana, señores Bompard y Barrére, conferenciaron con el primer ministro señor Poincaré esta mañana y por la noche salen rumbo a Lausana.

LAUSANE, 26 diciembre. — Conviene acoger con la más extrema reserva los rumores de suspensión o aplazamiento de la Conferencia, rumores que no descansan sobre declaración oficial alguna.

Algunos delegados estiman que la Conferencia podría rápidamente terminar sus trabajos limitándose a elaborar las cláusulas esenciales del Tratado de paz, especialmente las de carácter militar y territorial, dejando las otras cláusulas de orden económico al estudio de comisiones que podrían proseguir sus trabajos una vez dada oficialmente por terminada la Conferencia.

La cuestión del Ruhr

PARIS, diciembre 26 (U. Press). — Según dice el diario "Le Matin" los expertos financieros están estudiando un sistema de circulación fiduciaria para el Ruhr, en preparación del caso que llegue a separársele del resto de Alemania, estableciendo la barrera aduanera. Sin embargo, es probable que siga el marco como moneda corriente pues la introducción del franco u otra moneda sería muy difícil, pero prosiguen por otro lado también las objeciones a que continúe la circulación del marco, porque debido al valor de la moneda la explotación de las cuencias del Ruhr no resultaría productiva. Estas discusiones sobre la moneda en el Ruhr han de durar varios días.

La reina de Bélgica recibió en audiencia a la señora de Wilde.

BRUSELAS, diciembre, 26. (A. Havas). — La reina de Bélgica recibió hoy en audiencia especial a la señora de Wilde, delegada argentina ante la Cruz Roja Internacional.

Conversando con la señora de Wilde, su majestad le declaró que la consideraba como belga por la larga permanencia en ese país de la señora de Wilde; la reina puso de relieve el agradecimiento de Bélgica por la simpatía demostrada por la Argentina durante los largos años de guerra. Su majestad terminó haciendo resaltar la cariñosa acogida que le fué dispensada al presidente electo, doctor Marcelo T. de Alvear, en ocasión del viaje que el primer mandatario hizo a Bélgica.

Los ciclistas argentinos Ardesi y Saavedra

SANTIAGO DE CHILE, diciembre 26. (A. Havas). — En las crónicas deportivas de los diarios de hoy, y al comentar la carrera ciclista de las 24 horas, realizada ayer en el velódromo del parque Cousiño, todos elogian el empuje incansable y la tenacidad demostrada por los ciclistas mendocinos, señores Ardesi y Saavedra, quienes a pesar de las dificultades con que tropezaron debido al desconocimiento de la pista y de los métodos chilenos, tuvieron una honrosa clasificación. El esfuerzo y el tesón de que hicieron gala, estos grandes pedales argentinos, dicen los citados diarios, fué bien notada por el numeroso público, el cual al terminar la prueba los llevó en andas por todo el velódromo.

Nuevas monedas italianas

ROMA, diciembre 26 (Havas). — El ministro de Hacienda, Hon. De Stefani, ordenó hoy que se prepare el cuño de las nuevas monedas divisionarias, que llevarán impreso el "fascio littorio", que era el símbolo de la antigua Roma.

El Brasil ha comprado varias escuadrillas de aeroplanos

ROMA, diciembre 26 (United Press) — El piloto Ferrarín hizo con buen éxito pruebas con un nuevo tipo de aeroplano Ansaldo, destinado al ejército brasileño.

Estos aparatos llevan cámara para dos ametralladoras y tienen capacidad para siete horas de vuelo.

El Brasil ha comprado varias escuadrillas del mismo tipo, que se dice perfeccionado.

Manifiesto del Dr. Cuno

BERLIN, diciembre 26 (Agencia Havas).—Con motivo de la festividad religiosa de ayer, el canciller, Dr. Cuno, dirigió un manifiesto al pueblo alemán, abogando por la unión en las horas difíciles por que atraviesa el país. Agrega el canciller en su manifiesto, que el año próximo será de salvación o de ruina para la fuerza económica de Alemania, y termina diciendo que el Gobierno del Reich no consentirá en que la región del Rhin caiga bajo el poder extranjero.

Embajador de Chile en Buenos Aires

SANTIAGO DE CHILE, diciembre 26, (A. Havas). — En los círculos autorizados se dice de que en el caso de no aceptar el señor Juan Enrique Tocornal, el cargo de embajador de Chile, en Buenos Aires, le será ofrecido dicho puesto al señor Matías Errazuriz.

Viaje del embajador chileno

SANTIAGO DE CHILE, diciembre 26. (A. Havas). — En el curso de la presente semana, emprenderá viaje con destino a Santiago, el embajador chileno, en Wáshington, señor Mathieu.

Congreso del Partido Popular

SANTIAGO DE CHILE, diciembre 26, (A. Havas). — Hoy será inaugurado el primer congreso del partido Popular.

La cuestión de Tacna y Arica

SANTIAGO DE CHILE, diciembre 26, (A. Havas). — "El Mercurio, publica una correspondencia de Lima, respecto al problema de Tacna y Arica, en la cual se hace constar que en el Perú se combate más que en Chile, las negociaciones de Wáshington.

Subscripción de acciones del nuevo Banco de Austria

ROMA, diciembre 26 (Un. Press). — Un despacho de Viena dice que un sindicato italiano que encabeza el Banco de Italia, ha subscripto acciones del nuevo Banco de Austria por un valor de 3.000.000 de coronas oro.

El vuelo Nueva York-Río de Janeiro

RECIFE, diciembre 26. (Americana) — Esta madrugada el aviador norteamericano Martins, partió junto con sus compañeros, con destino a Playa Formosa.

Esperan poder reiniciar hoy el vuelo y llegar a esta capital mañana a primera hora.

Juicio contra un agente de cambio

BRUSELAS, diciembre 26 (Agencia Havas) — En el juicio entablado contra un agente de cambio, que había sido encargado de negociar los valores del ex kaiser, la Corte de Apelaciones condenó a dicho agente a reembolsar las costas a un Banco británico que se había comprometido a efectuar las negociaciones en ese sentido.

Actividad comercial

WASHINGTON, diciembre 26 (U. Press) — El departamento de Comercio calcula que los negocios durante la Navidad han constituído un "record" y considera infundadas las predicciones que se hacen sobre una reacción desfavorable para los negocios para después de las fiestas. Por el contrario, se predice que continuarán las buenas condiciones para el próximo año.

Conferencia de ingeniería

SANTIAGO DE CHILE, diciembre 26. (A. Havas). — Los ingenieros chilenos, señores Santiago Marín, Francisco Vicuña y Luis Riso Patrón, han sido invitados a la conferencia de ingeniería, que se celebrará en el mes de octubre próximo, en el Perú.

Resolución de los kemalistas

CONSTANTINOPLA, diciembre 26 (U. Press) — Los kemalistas enviaron una nota a los aliados avisando que se conceden tres meses de plazo a contar desde el 18 de diciembre, para que las sociedades extranjeras se sometan a las leyes del gobierno de Angora.

Mr. Lloyd George en Algeciras

ALGECIRAS, diciembre 26 (United Press): — Mr. David Lloyd George fué objeto de un grandioso recibimiento.

El vicecónsul inglés, el jefe de policía y demás altas personalidades le esperaban en el muelle.

Ha llegado en un vapor especial procedente de Gibraltar.

El programa de acción del señor Villanueva

MADRID, diciembre 26 (U. Press) —El plan que desarrollará el alto comisario de España en Africa, ex ministro señor Villanueva, abarca el desarme de las cábilas rifeñas, la formación de un ejército europeo voluntario, con jefes y oficiales españoles y la creación de cuerpos de tropas auxiliares indígenas. La repatriación quedará subordinada a las necesidades y momentos y la radiación de la influencia proseguirá hasta conseguir la pacificación en connivencia con los indígenas.

Información desmentida

SANTIAGO DE CHILE, diciembre 26 (U. Press) — "El Diario Ilustrado" desmiente categóricamente los rumores propalados en esta ciudad sobre la probable rdenuncia del embajador chileno en Wáshington, señor Mathieu, agregando el mencionado órgano, que el viaje a Santiago del citado diplomático, obedece solamente al deseo de concurrir a la Conferencia Panamericana.

Desórdenes en Grecia

ROMA, diciembre 26.—De Atenas comunican noticias a la Agencia Stefani, según las cuales continúa la indignación popular en Grecia contra el actual Gobierno, por el fusilamiento de los ex ministros.

En Patras, Corfú y Missolongi, ha estallado una serie de graves desórdenes, que las guarniciones respectivas se han visto impotentes para reprimir.

Añade el mismo despacho que los insurrectos han izado la bandera inglesa en Corfú.

El nuevo ministerio chileno

SANTIAGO DE CHILE, diciembre 26 (A. Havas) — El nuevo gabinete se presentará esta tarde a la Cámara de Senadores, la cual le dispensará un buen recibimiento y le ofrecerá su cooperación a fin de realizar entre los dos poderes un importante programa de trabajo.

La enfermedad de Sarah Bernhardt

PARIS, diciembre 26. (United Press). — Anúnciase que Sarah Bernhardt ha mejorado mucho y ya está en condiciones de levantarse.

SUD AMERICA

URUGUAY

Incendio de un lavadero. — Congreso médico de La Habana. — Otras noticias.

MONTEVIDEO, diciembre 26. — Ayer poco después de mediodía incendióse el lavadero higiénico ubicado en la Avenida Agraciada, quedando el establecimiento reducido a cenizas Las pérdidas pasan de 30.000 pesos. El edificio estaba asegurado en 6.000 pesos, la fábrica no estaba asegurada.

—Comunican de La Habana que terminó el Congreso Médico habiéndose designado Montevideo sede de la Convención Internacional de Estudios Médicos.

—Mañana inícianse diversos actos conmemorativos del primer centenario del nacimiento de Pasteur. Colocaráse una placa de calle Pasteur a la actual General Prim.

—Llegó el vapor alemán "Sierra Nevada" procedente de Río de Janeiro. Realizaráse a bordo una espléndida fiesta, siguiendo esta noche para Buenos Aires.

—Con todo éxito continúan las romerías españolas.

—Mañana en el Club Nacional se reunen los consejeros, senadores y diputados nacionalistas para tratar asuntos de gran importancia.

Información local de última hora

En defensa de la ganadería nacional

Nota dirigida a la Cámara de Diputados por la Sociedad Rural de Santa Fé

La Sociedad Rural de Santa Fe, ha dirigido una extensa nota a la Cámara de Diputados, solicitando la pronta sanción de leyes protectoras de la ganadería nacional.

Después de estudios minuciosos realizados sobre el particular — dice la nota — podemos afirmar que la ganadería con los precios actuales, y tomando en cuenta el término medio del valor de los campos, de las vacas y de los gastos de explotación en los diez últimos años, no da ni el uno por ciento de interés sobre los capitales empleados.

La consecuencia de ese antecedente incontrovertible es que la explotación ganadera, en esas condiciones, es un negocio en ruínas.

Basta considerar, al efecto, que la mayoría de los estancieros utilizan en gran parte el crédito para su explotación y que abonan por el dinero un término medio superior al siete por ciento, no pudiéndose prolongar por consiguiente esta situación angustiosa, ahora bien, como el volúmen de los intereses afectados representa la mitad, o poco menos, de la fortuna pública del país, esto representa el problema más grave que afecta su economía, no solo por las dificultades del presente que en sí son muy graves, sino, muy principalmente, por lo que está afectado el porvenir del país.

El retroceso de la ganadería importará el derrumbamiento de cincuenta años de labor y de capitales acumulados durante ese período; se detendrá y volverá atrás la mestización en los cientos de miles de vacas, principalmente del norte de la república que empezaban a entrar en esa evolución progresiva.

Después de otras consideraciones expone las medidas que, a juicio de la Sociedad, deben tomarse para conjurar las honda crisis de la ganadería y a este respecto, entre otras cosas, expresa:

La extrema gravedad del problema ganadero impone y legitima la adopción de leyes de emergencia que en este caso son mucho más necesarias y responden más a un interés público que las leyes de alquileres y otras semejantes que se han sancionado en los últimos tiempos y que respondan a defender intereses, si bien legítimos, que no abarcaban la extensión de los que afectan a la ganadería nacional.

Como primera medida, propone luego se dicte una ley de emergencia declarando prorrogadas por dos años todas las prendas ganaderas y reduciendo a dos por ciento o suprimiendo el interés de las mismas y que se rebaje también por dos años el veinticinco por ciento del arrendamiento de los inmuebles destinados a la ganadería dejando a salvo la acción de los propietarios para demostrar ante un juri que designa la ley que tienen arrendado su campo a un precio manifiestamente equitativo.

Por último, la Sociedad Rural de Santa Fe, en la nota que nos ocupa se manifiesta conforme, en general, con el memorial presentado al P. E., por el Comité Nacional de Defensa a la Producción y auspicia la sanción de las leyes de emergencia y las de carácter permanente que en él se enuncian, así como con los proyectos concordantes del diputado Sánchez Sorondo y el proyectado impuesto de estabilidad y defensa de la producción, estableciendo un gravámen que deberán abonar los exportadores de carne enfriada y congelada de acuerdo con la escala variable establecida en el mismo.

Servicios de guinches en el puerto de la Capital

Por el Ministerio de Hacienda se dió a conocer un decreto del Ejecutivo prorrogando la autorización que la casa Wilson, Sons y Cía. tenía hasta el 31 de diciembre de 1916 para el funcionamiento de 10 guinches, en la Dársena Sud, con destino a la descarga de carbón.

La empresa de tranvías Anglo-Argentina ha sido autorizada para instalar un guinche eléctrico en la ribera norte del Riachuelo, calles Pedro Mendoza y California, con destino a la carga y descarga de sus materiales.

Pago de la Deuda Externa Consolidada

El gobierno nacional, por intermedio del Ministerio de Hacienda, ha girado a Londres los fondos para el pago del cupón correspondiente al 1o. de enero de 1923 de la Deuda Externa Consolidada.

Informe del ex-interventor en San Luis

El ex interventor nacional en la provincia de San Luis, doctor Pablo Cubas, ha hecho saber al Ministerio del Interior que dentro de breves días elevará el informe relativo a la misión que llevó a término en aquel Estado.

Accidentes del trabajo

Pago de indemnizaciones

A la sección "Accidentes del Trabajo", de la Caja Nacional de Jubilaciones y Pensiones, le fueron entregados, esta tarde, 11.951. 12 pesos moneda nacional, en concepto de indemnizaciones pagadas por el Estado a los obreros que seguidamente mencionamos, por accidentes sufridos durantes las horas de trabajo:

Emilio Videla, 432 pesos; Mateo Correia, 3955.52; Miguel Rodríguez, 1.018; Francisco Campesi, 2.545.60, y Antonio Díaz, 4.000 pesos.

Crédito al Departamento de Guerra

El Poder Ejecutivo ha enviado un mensaje al Congreso, solicitando un crédito suplementario de $ 101.472 m|n., al Ministerio de Guerra, con destino al pago de créditos correspondientes a ejercicios vencidos.

Reformas a la ley de alquileres

El Poder Ejecutivo ha recibido las comunicaciones oficiales relativas a las minutas sancionadas por la Cámara de Diputados sobre reformas a la Ley de alquileres y libre importación de los materiales de construcción.

El ministerio respectivo estudia dichas minutas para la resolución que el Ejecutivo estime oportuna.

Tesorería General de la Nación

PAGOS EFECTUADOS HOY

La Tesorería General de la Nación efectuó esta tarde los siguientes pagos:

Ministerio de Agricultura, pesos 335.872; dependencias nacionales en el interior, giros, 164.162; comisión Nacional de Bellas Artes, 10.820, Policía de la Capital, 22.123; Dirección General de Navegación y Puertos, pago de leña, 5.000; íd de Ingenieros, 11.130; Ashworth y Cía., 15.865; Intendencia de Guerra, 100.000; J. Peuser, provisión de artículos a varias dependencias de la administración, 56.419; Caja Nacional de Jubilaciones y Pensiones, por accidentes del trabajo, 11.951.12; Impuestos Internos, 14.891; letra, 100.000; Dirección General de Estadística, gastos de noviembre, 2.500; Departamento Nacional de Higiene, 20.000.

Colonia de pescadoras en el Puerto de Mar del Plata

Para su creación se gestionará una Ley del Congreso

Importancia que tendrá la iniciativa para el desenvolvimiento de la industria pesquera

Hace algún tiempo, la dirección General de Navegación y Puertos, elaboró un proyecto para la formación de una colonia de pescadores en el Puerto de Mar del Plata.

El aludido proyecto tendía a la creación sobre la zona de la Escollera Sud, de una fracción de tierra que se destinaría a la construcción de alojamientos para los pescadores.

Ese terreno sería ganado en una extensión de 12 hectáreas, a las aguas del Océano y se lo rellenaría con la piedra tan abundante en esos lugares, lo que significaría una economía apreciable en el rellenamiento y en las construcciones de defensa y encolleras.

Con la realización de este proyecto se conseguiría acercar a los pescadores a la zona de trabajo, lo que salvaría el inconveniente del traslado desde la ciudad al puerto, en cuya operación los trabajadores pierden un tiempo apreciable que redunda en perjuicio de la mayor producción del pescado.

Las dependencias que tuvieron intervención en el estudio de este proyecto, se expidieron en forma altamente satisfactoria para el mismo, pero se presenta ahora el inconveniente de la falta de una partida a la cual imputarse los trabajos del proyecto por cuya causa se remitirá éste al Congreso para su correspondiente aprobación.

Conforme se analiza en los informes producidos por la Dirección General de Ganadería del Ministerio de Agricultura, así como la Contaduría General de la Nación, llevar a la práctica las obras de referencia es colaborar decididamente en la solución del problema de arraigo y buena explotación de una de las riquezas nacionales, cual es la industria pesquera, hoy aun en período embrionario a pesar de lo mucho que han tratado de hacer las autoridades encargadas de su fomento; haciendo resaltar la buena acogida que ellas tendrían entre el gremio beneficiado directamente por estas obras.

La Dirección General de Navegación y Puertos, valorando las opiniones favorables a su iniciativa y compenetrada de los beneficios que su realizacion puede reportar para el bienestar general, así como en el deseo de evitar que pueda malograrse, ha interesado la atención del ministro de Obras Públicas, en el sentido de que se dirija el mensaje de práctica al Honorable Congreso, gestionando la sanción de la ley que autorice a llevarla a efecto dentro de los términos especificados en el proyecto, donde se analiza la mejor forma que se considera practica para el establecimiento de dicha colonia pesquera.

Presidencia de la Caja Nacional de Jubilaciones y Pensiones Civiles

Hoy tomó posesión del cargo el Ingeniero Bello

Esta tarde poco antes de las 15 horas, tuvo lugar, en el local de la Caja Nacional de Jubilaciones y Pensiones Civiles, el acto de la toma de posesión de la presidencia de dicha institución por el ingeniero Julio Bello, designado oportunamente para desempeñar tan importante puesto.

La ceremonia fué presenciada por numerosa concurrencia, entre la que se encontraban legisladores, magistrados, altos funcionarios de la administración y amigos del ingeniero Bello.

En breves palabras puso en posesión de la presidencia al ingeniero Bello, el mnistro de Hacienda doctor Herrera Vegas.

Contestó a las palabras del ministro, el ingeniero Bello, quien manifestó que pondría la mayor dedicación en responder a la confianza que en él se había depositado al designarle para dicho cargo.

Terminada la ceremonia, el ingeniero Bello recibió el saludo y felicitaciones de numerosos amigos.

Territorios Nacionales

GIRO DE FONDOS

El Ministerio de Hacienda giró esta tarde $ 13.039.60 m|n., importe del déficit producido en el racionamiento de los empleados y presos de la cárcel del Chubut, durante el transcurso del 2o. y 3o. trimestre del año en curso.

—A la cárcel de Misiones y al juzgado de paz de Formosa, se les giró el total de las planillas de sueldos y gastos por el mes de octubre último.

—La Tesorería General giró a la Gobernación del Neuquén $ 2.900 m|n. en pago de las diferencias de racionamiento.

Materiales para Obras Públicas

Licitaciones aprobadas

Por resoluciones de la fecha se han aprobado las siguientes licitaciones privadas, autorizando a la Dirección General de Navegación y Puertos, para adquirir de las casas y por los precios que más abajo se detallan, los siguientes materiales:

Orenstein y Koppel: Material Decauville y Vagonetas, $ 2.209.09 moneda nacional; Rizzi y Hnos. y V. Martini e Hijos: Madera de pino de tea en tirantes pesos 2.242; Casa Staudt y Cía. Provisión de una máquina garlopa y cepilladora y un cabezal con contra marcha para torno $ 1.380; José Bataglia, 950 metros cuadrados de pino de tea en tablones $ 2.259.20; José A. Borla, provisión de 220 curbas de algarroba a $ 1.540; Juan O'Conoor y Cía., provisión de 400 toneladas de piedra granítica, $ 1.900; José Calafatichini, provisión de 500 toneladas piedra caliza, 2.115; A la Cía. Industrial y Mercantil Thyssen Lda. 10.000 kilógramos de acero dulce en planchuelas $ 1.387; Curetti y Cía., 2 máquinas de escribir de 120 espacios, marca Olivetti, $ 720; Casas Carolina B. de Valarcho, Juan Bir Guanziroli y Cía., Tacchi Hnos.; Estraboud y Cía., Castro y Cordero, Sturla Hnos, provisión de diversos materiales por la suma de $ 2.265.27; A las casas la Metalúrgica Argentina, Compañía Industrial y Mercantil Thyssen Lda., S. A. Descours y Cabaud, S. A. Talleres metalúrgicos, provisión de caños de hierro galvanizado reforzados y acero dulce común de plaza por la suma de $ 2.156.89; Casas Schuchard y Cía, Stand y Cía. E. Thornton y Cía. y Negroni y Hnos., máquinas y otros materiales, $ 2.050|50; Cía. Argentina de Hierros y Aceros S. A. la Cantábrica, S. A. Talleres, eMtalúrgicos, la provisión de 250 kilógramos de acero 7000 kilógramos de alambre de hierro galvanizado, 450 kgs. de clavos y 196 kilos de tornillos, 2.103.18 Francisco Francini y Cía., 2.500 kg. de cobre en lingotes, $ 2.250; Casas: Staud y Cía., Agar Cross y Cía., dos bombas a vapor tipo "Worthington" de 9 m3|h de capacidad y una de 16 m3|h, $ 1.092; Casa S. A. Talleres Metalúrgicos, Cía. Argentina de Hierros y Aceros, provisión de varios materiales, $ 2.221.40; Francisco Francioni y Cía., dos placas de cobre de un peso total de 977 kgs., $ 1.954; Casas: S. A. Talleres Metalúrgicos, S. A. Descours y Cabaud, provisión de tornillos y aceros, pesos 1.950; Casas: C. Bosslo y Cía., F. Francisco Francioni y Cía., P. Maspero e hijos, Cía. Argentina de Hierros y Aceros, provisión de remaches y tornillos $ 2.153.48; Luis D. Spinetto y Cía., provisión de 23 m3 de pino tea en vigas, $ 2.221.80; Guazlroli y Cía., Estrabou y Cía., Evans, Thorton y Cía., Tacci Hnos., Blanch Hnos., provisión de ladrillos ingleses, barniz, líquidos para limpiar metales y tela esmeril por pesos 2.267, Francisco M. Cesar, 32 m3 de curupay negro de Misiones o del Paraguay, $ 2.204, Rizzi Hnos. 18 m3 de pino de tea en vigas, pesos 1.764.

Estos materiales son adquiridos con destino a obras que realiza la Dirección General de Navegación y Puertos.

La yerba mate en Misiones

Término medio de su producción hasta el 31 de Julio ppdo.

El inspector de la Defensa Agrícola, en Misiones, haelevado a la superioridad un informe relacionado con la producción de yerba mate, canchada, en el territorio de Misiones y un cuadro estadístico, comparativo, de los años 1916 a la fecha.

Dice el citado informe, que las cifras consignadas se pueden conceptuar exactas, pues la etsadística fué levantada por medio de fichas, con todos los datos, suscriptas por cada colono.

Como se desprende de las observaciones realizadas por el citado inspector, los cultivadores no cortan todo lo producido en un año, sino que lo hacen cada 2 o 3, y asimismo no del total de las plantas, por cuya razón ha creído conveniente fijar el término medio del rendimiento obtenido y no su total.

También, al hacer estos cálculos, se han tenido en cuenta las mermas sufridas por factores naturales y las plagas que suelen atacar a estas plantaciones.

El cultivo de la yerba mate se lleva a cabo en los 14 departamentos que forman este territorio, destacándose por su mayor producción el de San Ignacio.

2.ª EDICION

Censo ganadero

Las sucursales de Correos serán provistas de afiches, para que los criadores que no hayan recibido fichas para el recuento ganadero, puedan solicitarlos a los jefes de esas reparticiones.

Como se sabe, el censo ganadero se efectuará el 31 del corriente mes.

Explosiones en las máquinas trilladoras

El Ministerio de Agricultura, teniendo en cuenta los frecuentes accidentes que se producen como consecuencia de las explosiones de los motores en las máquinas trilladoras, ha resuelto dar instrucciones para que los dueños de esas máquinas adopten las medidas necesarias, para evitar esos perjuicios, instruyendo a los mecánicos que están a cargo de las mismas.

El Ministerio de Agricultura, ha ordenado que se impriman sin pérdida de tiempo instrucciones para su distribución entre los dueños de trilladoras.

Estado del tiempo

Han caído lluvias en las provincias andinas y en el sudoeste de va esciGnNRij j aNddi hm hm h Buenos Aires, habiendo sido excesiva la precipitación en el departamento de San Pedro, en Jujuy. Hoy reina tiempo bueno en general, con vientos suaves y variables.

La temperatura se encuentra sobre la normal, en las provincias, y más o menos normal en los territorios del sud.

La presión atmosférica ha subido en las provincias del noroeste, mientras que en las demás regiones está en lento descenso. Hoy está muy uniforme en todas las provincias, con centros de presión relativamente más alta en Neuquén y Jujuy.

Probabilidades del estado del tiempo hasta las 8 p. m. de mañana:

En general, bueno con temperatura alta en el este, lluvias aisladas en el centro y oeste.

Provincia de Buenos Aires. Bueno, temperatura sobre la normal.

Pampa Central, Santa Fe, Entre Ríos, Corrientes, Misiones, Chaco y Formosa.—Bueno. Poco cambio de temperatura.

Santiago y norte de Córdoba, Mendoza, San Luís y sud de Córdoba, Catamarca, La Rioja, San Juan, Jujuy, Salta y Tucumán.—Lluvias aisladas, Temperatura en descenso.

Río Negro, Neuquén y Chubut.—Bueno. Temperatura en descenso.

Santa Cruz.—Faltan telegramas.

GUERRA Y MARINA

ESTADO MAYOR GENERAL

En el vapor "Pan American" llegó esta mañana el capitán de navío Enrique C. Fliess, ex jefe de la Comisión Naval en Norte América y que fué nombrado recientemente jefe del Estado Mayor General.

JEFATURA DE LA 3a. REGION NAVAL

El ministro de Marina, acompañado de su ayudante, teniente de navío Jorge Sanz, ha salido a mediodía para Río Santiago, a poner en posesión de su cargo al nuevo jefe de la 3a. región naval, contraalmirante Ramón González Fernández.

DIRECCION DE INGENIEROS

Para el pago de jornales y con destino a los gastos de inspección de las obras a su cargo, la Dirección General de Ingenieros del Ejército retiró hoy del Ministerio de Hacienda la suma de 11.130 pesos moneda nacional.

LIQUIDACION DE GASTOS

La división administrativa del Ministerio de Guerra recibió en la fecha la suma de 100.000 pesos moneda nacional, a cuenta de los gastos del mes de noviembre pasado.

PAGO DE SUMINISTROS

A la casa comercial Ashworth y Cía. le fueron entregados hoy pesos 15.865 moneda nacional, en pago de diversos artículos suministrados a la Intendencia de Guerra.

ESCUELA DE TIRO

El Ministerio de Guerra dejó sin efecto el llamado al curso de instrucción de la Escuela de Tiro, de los oficiales que a continuación se mencionan:

Capitán Pedro Greni y tenientes Oscar Eglis, Mateo J. Dillon, Alberto C. Da Rocha y Rafael Reynoso.

ASUNCION DE CARGOS

El titular de la cartera de Marina, almirante Domecq García, pondrá mañana en posesión de sus cargos a los nuevos jefes del Arsenal de Buenos Aires y de la Dirección Administrativa del citado ministerio, a los capitanes de navío Mariano Beascochea e Ismael R. Galíndez, respectivamente.

SITUACION DE REVISTA

Pasó a su anterior situación de revista el capitán de Administración Cecilio Fernández.

LICENCIAS CONCEDIDAS

Se autorizó al subteniente Luis Y. Garramendy para ausentarse a la República Oriental del Uruguay.

—Por otro decreto se concedió dos meses de licencia, para ausentarse a Montevideo, a varios pensionistas militares.

BONIFICACION DE HABERES

El departamento de Guerra dió a

conocer hoy la lista de los oficiales y asimilados que han cumplido el mínimum de tiempo y que, por consiguiente, se han hecho acreedores al suplemento del 10 o|o, de acuerdo con el artículo 4o., capítulo 1o., de la ley número 9675.

BAJA

Se dió de baja del Ejército al armero Victorio J. Montalbetti.

OFICIALES AL SERVICIO DE LA INTERVENCION, EN SAN JUAN

Se dió a conocer hoy un decreto del P. E., por el que pasan a prestar servicios a las órdenes de la Intervención Nacional en San Juan, los siguientes oficiales del Ejército:

Tenientes coroneles, Arturo Clipton Goldney, Juan E. Aquino, Carlos M. Giani, Alberto Garzón, Enrique Gutiérrez y Enrique Bertens; mayores, Carlos Navarro Loveyra, José Salatí, Florencio Méndez, Manuel Calderón, Bernardino Leyro Díaz, Roberto Hernández, Lindor Burgos, Juan J. Soldini, Arturo Clavero, Guillermo Mourá y capitán Jacinto Hernández.

Los oficiales mencionados mantendrán su actual situación de revista.

TRANSPORTE "RIO GALLEGOS"

Procedente de Río Deseado, llegó a Santa Cruz, el transporte de mar "Río Negro".

LOS BUQUES AUXILIARES "M"

La Compañía Hugo Stinnes, comunicó esta tarde al Departamento de Marina que el vapor "Fritz Hugo Stinnes", salió de Bahía (Brasil), con los 10 buques auxiliares "M", adquiridos por nuestro gobierno en Alemania.

En el mismo despacho, se agrega que la flotilla de referencia llegará al puerto de esta capital el 5 de enero próximo.

REMOLCADOR "ONA"

Zarpó de Puerto Militar, con destino a la Isla Pengüin, el remolcador "Ona".

PRESENTACION DE UN JEFE

El nuevo jefe del Estado Mayor general de la Armada, capitán de navío Enrique J. Fliess, que regresó esta mañana de los E. E. U. U. de Norte América, donde se hallaba al frente de la comisión naval argentina, se presentó esta tarde al Ministerio de Marina a quien dió cuenta de los resultados de la misión que le encomendó en aquél país el P. E. nacional.

Administración Nacional

Alquiler y gastos menores—

A la administración de Impuestos Internos le fueron pagados hoy por el Departamento de Hacienda pesos 14.891 y por alquileres y gastos menores de la misma, correspondientes al mes de noviembre pasado.

Campaña antipalúdica—

Para sufragar los gastos que demanda la campaña antipalúdica, al Departamento Nacional de Higiene le fueron liquidados en la fecha pesos 20.000 m|n.

Planillas suplementarias—

La Tesorería General de la Nación giró el total de las planillas suplementarias por el año en curso del Colegio Nacional de Paraná y del Nuevo Colegio Nacional de Rosario.

Forraje para la Policía—

El P. E. aprobó la licitación realizada por la Policía de la Capital el 28 de septiembre último, para la provisión de forraje verde para la caballada de la repartición durante el último trimestre del año. Los precios cotizados en dicha licitación varían entre 34.50 y 40.50 pesos la tonelada.

Personal extraordinario de Agricultura—

Con destino al pago de los jornales por noviembre del personal extraordinario del Ministerio de Agricultura, la Tesorería General entregó en la fecha a la habilitación del citado departamento $ 335.872 m|n.

Comisión Nacional de Bellas Artes—

La Comisión Nacional de Bellas Artes recibió hoy del Ministerio de Hacienda $ 10.820 m|n., suma destinada la pago de las planillas suplementarias del personal, por el año en curso.

UNIVERSITARIAS

REUNION DE ESTUDIANTES DE DERECHO

Los alumnos de la Facultad de Derecho interesados por la realización de exámenes en julio, se reunieron en asamblea, en el local del Centro, Florida 230, mañana a las 18 horas. También se firmará allí un petitorio que se elevará al Consejo Directivo.

NOTAS POLICIALES

Importante substracción de alhajas y dinero

EN TOTAL LO HURTADO ALCANZA A $ 22.000

En un departamento del tercer piso de la casa de la calle Talcahuano 893, han penetrado ladrones ayer, en circunstancias que los moradores se hallaban ausentes.

Ocupa dicho departamento la familia del señor Leonardo Carman, que estuvo ausente ayer desde las 10 hasta las 19 horas.

Al regresar, se advirtió que había sido violentada la puerta de calle, habiendo ocurrido lo mismo en varios muebles, los que presentaban en su interior gran desorden.

Después de una minuciosa inspección, se constató que los delincuentes habían hurtado varias alhajas por valor de $ 20.600, y dinero en efectivo cuyo monto asciende a pesos 1.600.

Se hizo la denuncia respectiva en la comisaría de la sección 17a., cuyas autoridades instruyen el sumario de estilo.

Un ladrón penetra a una casa

AL SER ADVERTIDO SE DA A LA FUGA, ARROJANDO EL DINERO HURTADO

Un desconocido penetró anoche a la casa de la calle Humahuaca 1263, y, aprovechando la circunstancia de estar abierta la puerta del dormitorio que ocupa Natalio Achito, extrajo de las ropas de éste una billetera con $ 580.

Achito advirtió la salida del intruso, e inmediatamente se puso en su persecución. El delincuente se refugió en una quinta de la vecindad, perdiéndose de vista.

Al pie de una higuera se halló la suma de $ 560 cuya descomposición coincide con la denunciada por el damnificado y que se presume haya sido arrojada por el prófugo.

Las autoridades de la comisaría 11a. instruyen el sumario de estilo.

Un ciclista embiste a un automóvil

SUFRE LESIONES GRAVES

En la intersección de las calles Rivadavia y Entre Ríos, José Rogelio Acevedo, español, de 29 años, que iba en una bicicleta, a gran velocidad, embistió al automóvil de alquiler 2790, pegando con el rostro contra el cristal de la portezuela izquierda.

Al fracturarse el vidrio, el ciclista recibió heridas de carácter grave, siendo trasladado para su curación al Hospital Ramos Mejía.

La comisaría de la sección 6a. instruye sumario.

RENOVACION DEL MATERIAL DE BOMBEROS

Cumpliendo órdenes del Ministerio de Hacienda, la Tesorería General de la Nación entregó a la habilitación de la Policía de la Capital, 22,123 pesos moneda nacional, para el pago de los gastos originados por la renovación de materiales, pertenecientes al Cuerpo de bomberos.

EN LA PRESIDENCIA

Además de las personas que mencionamos en nuestra anterior edición, el Presidente de la República recibió esta tarde a los diputados señores Mora y Araujo, De Bary y Canale, al senador provincial don Ramón Pieres y al ministro de Obras Públicas.

El doctor Alvear ha firmado hoy decretos y planillas de sueldos y órdenes de pago de los ministerios de Instrucción Pública, Justicia, Marina, Hacienda.

El Presidente de la República se hizo representar en el acto inaugural de un nuevo local para los talleres y escuelas de la Conservación de la Fe, efectuado a las 17 horas, en la calle Ayacucho 1548, por el edecán de servicio capitán de fragata Julián Fablet.

TELEGRAMAS

ULTIMA HORA

La conferencia de Lausana

ATENAS, diciembre 26 (United Press). — El gobierno notificó a la conferencia de Lausana que está dispuesto a aceptar el cambio de la persona del patriarca en Constantinopla, pero está resuelto a no firmar si se insiste en abolir el patriarcado. El patriarca Meletius expresó deseos de renunciar y es probable, pues que se elija al metropolitano de Atenas.

Propósito del diputado Cappani

ROMA, diciembre 28 U. Pres) — Se anuncia que en enero el diputado Capanni visitará Eeritrea, con objeto de ver si es posible dirigir una gran emigración de agricultores fascistas hacia esos territorios, para aliviar la desocupación que se sufre en Toscana.

Progresos de la radiotelefonía

PARIS, diciembre 26, (U. Press). — V. L. Luntley, que vive en el suburbio de Colombres y que emplea un aparato radiotelefónico de fabricación casera, hecho de una caja de cigarros, oyó que alguien llamaba desde Iowa, comenzando su conversación de esta manera: "¿Qué estarán pensando ahora los muchachos en Inglaterra?" Podía oír tan bien que hasta se conocía el acento americano.

Arte, teatros y cinematografía

"Que nos entierren juntos", en Montevideo

La compañía Vittone-Pomar, en su actual temporada en el Urquiza, de la capital vecina, ha venido ofreciendo al público de allá todas las obras nuevas de más éxito, hechas en su última actuación en el Politeama.

Y en una de sus últimas funciones ha dado a conocer en el Urquiza, la pieza de Julio F. Escobar, "Que nos entierren juntos", la que un colega montevideano comentó en los siguientes términos:

El estreno de anoche

La desventura de las mujeres galantes preocupa enormemente al señor Escobar.

Como dato cercano y seguro, nos remitimos a sus dos obras estrenadas en esta temporada por la compañía Vittone-Pomar.

En segunda sección y ante un público numeroso, fué estrenada la pieza en 3 cuadros "Que nos entierren juntos", cuyo asunto expone una singular aventura de una "cocotte" con un joven abogado. En las primeras escenas y hasta llegar al final del segundo cuadro, todo hacía prever una obra graciosa y hasta entretenida, a pesar de lo disparatado de ciertas situaciones que adquieren en algunos momentos visos de completa inverosimilitud.

Pero cuando todo el mundo se divertía con una pieza cómica, he aquí que de pronto se torna el asunto tan cursi como sentimental, en las últimas escenas del cuadro segundo y durante todo el tercero bajando el telón al compás de una frase "triste", no sin que antes se oyese el fatal estampido de un tiro con que la mujer despreciada pone fin a su vida.

El público que se encontraba tan accesible a las expansiones de risa escuchó religiosamente el final de la pieza. No pudimos precisar si el respetable estaba emocionado o aburrido...

La interpretación fué ajustada, notándose, sin embargo, que María E. Pomar exageró demasiado su papel, restando naturalidad a su personaje."

La Tesada

La temporada de guignol que iniciara recientemente en el Doré Park de Rosario la compañía de Angelo Tesada, ha logrado afianzarse bastante.

El repertorio es de los que agradan sin reservas al público del teatro por horas, y como la interpretación que los elementos de la Tesada hacen de aquel es bastante aceptable, no sería difícil que esta incursión por el teatro violento le resultase afortunada a la aplaudida actriz.

Parravicini, autor

No es que vayamos recién a descubrir que el cómico tan festejado puede también ser aceptado en su faz de comediógrafo; hace mucho tiempo que Parra es cómico y autor; sino que vamos a consignar la novedad, si tal puede llamarse, de que Parravicini acaba de leer en Montevideo, a la compañía Vittone-Pomar, una nueva producción original, que ha titulado "Rotos y cuyanos", y que consta de un acto y cuatro cuadros. "Rotos y cuyanos", que ha de figurar en el programa del debut de la próxima temporada Vittone-Pomar en nuestra capital, llevará música del maestro Payá y, aunque es una pieza — dice un colega uruguayo — que se aparta un tanto de la producción que explota la compañía que habrá de estrenarla, resulta, sin embargo, perfectamente adaptable a las aptitudes de los componentes principales de ese elenco.

Panigazzi

En el teatro de Verano, de la calle Pasco, continúa su actuación la compañía Panigazzi, que ha encontrado allí un público bien dispuesto al género chico nacional, a pesar del calor y de la distancia.

En la últimas funciones se ha aplaudido "Cartas de amor", de J. L. Pagano, que hoy también figura en el cartel.

Mañana miércoles, se estrenará la aplaudida pieza de Bianchi, "Mamita".

En el Senado no habrá sesión hasta mañana

Esta resolución ha sido tomada de común acuerdo

Concurrieron esta tarde, a la hora reglamentaria de la citación en el Senado, los señores del Valle, Caballero, Aybar Anguler, Luna, Soria, Gallo (Vicente C.), Saguier, Melo, Larlús, Torino, Soto, Garro, Llanos, Linares, Patrón Costas y Vidal, con quienes se conseguía el número suficiente para sesionar.

Desde temprano celebraron algunas reuniones en privado los senadores, que se prolongaron hasta que de común acuerdo entre ellos, resolvieron sesionar mañana. Adoptada esta determinación, el presidente de la Cámara, doctor Elpidio González, que se vió rodeado por muchos de sus amigos políticos en su sala de la presidencia, ordenó que se cerrara el libro de asistencia, haciéndose una nueva citación para mañana, conforme a lo que se había convenido.

Poco después llegaba también a la casa el señor Segundo B. Gallo.

La recepción Presidencial al cuerpo diplomático extranjero

Por la oficina de Ceremonial del Ministerio de Relaciones Exteriores, se activan los preparativos para la recepción que el Presidente de la República ofrecerá al cuerpo diplomático extranjero el día 1 de enero de 18 a 20 horas, con motivo de la entrada del nuevo año.

Serán invitados los ministros de Estado, miembros de ambas cámaras, diplomáticos argentinos en uso de licencia y otros altos funcionarios del Estado.

El Sr. García Anido retira su renuncia de concejal

Nota de la Junta electoral Municipal

El señor Saturnino J. García Anido, que resultara electo concejal municipal en los comicios celebrados el 26 de noviembre ppdo., ha presentado una nota esta tarde a la Junta Electoral Municipal por la que desiste de la renuncia que de su banca hiciera con fecha 23 del corriente mes.

He aquí el texto de dicha nota:

"Señor presidente de la Junta Electoral de la Capital:

"En vista de las manifestaciones formuladas por mis correligionarios políticos y de las declaraciones de absoluta solidaridad hechas por el comité de la sección 10a., al cual pertenezco, ante la actitud por mí asumida y considerando que esa solidaridad mucho les honra a sus autores y al suscripto, y teniendo en cuenta esas manifestaciones que no puedo desoír, entendiendo también que como hombre de partido debo acatamiento a sus resoluciones, por espíritu de disciplina, me veo en el caso de quebrantar mis propósitos de renunciar a la banca de concejal con que el electorado de esta ciudad me honrara en los comicios del 26 de noviembre ppdo.

"Sea por mi partido esta nueva decisión y ante ella, por dictado de mi conciencia partidaria, ruego al señor presidente de esa H. Junta, quiera no tomar en consideración la renuncia que presentara el 23 del corriente.

"Saluda al señor presidente con distinguida consideración. — Saturnino J. García Anido".

NUEVO PUERTO DE LA CAPITAL

La empresa C. Walker y Cía., concesionaria de la construcción del Nuevo Puerto de la Capital, elevó en la fecha para su oportuno pago, el certificado de las obras por el mes de noviembre cuyo monto es de 33.032 pesos oro.

DIPLOMATICAS

MINISTRO ARGENTINO EN VENEZUELA

Repuesto de la operación que le fué practicada, hállase completamente restablecido el ministro argentino en Venezuela, don Hilarión D. Moreno, que se aloja en el Plaza Hotel.

Puerto de cabotaje en Baradero

Se dispone la inmediata iniciación de las obras

El presupuesto de los trabajos asciende a 1.135.552,87 $ m|n

Por decreto de la fecha, el P. E. ha aprobado el proyecto definitivo preparado por la Dirección General de Navegación y Puertos, para la construcción de obras portuarias de cabotaje en Baradero, y para la canalización del río del mismo nombre, ascendiendo el costo total de las mismas a 1.135.552.87 pesos moneda nacional, autorizándose a su vez a la repartición nombrada para que las inicie parcialmente, en la proporción que resulte del saldo de pesos 150.000 moneda nacional de que se dispone en el presupuesto de recursos del corriente año.

La obra de que se trata es muy necesaria y ha sido reclamada insistentemente por los habitantes de Baradero, ciudad que en orden a su progreso actual, alcanzado por su situación topográfica y condiciones agrícolas, se hace merecedora a estar dotada de un muelle de cabotaje y obras de canalización que puedan cumplimentar ampliamente sus múltiples actividades, con lo cual las obras que ahora se disponen ejecutar satisfarán justos anhelos al par que facilitará el aprovechamiento de la red navegable del país, en procura del abaratamiento de los medios de transporte de los centros de producción a los de consumo.

PROVINCIAS

SANTA FE

Compromiso — Enfermos — Agrícolas

CORONEL R. S. DOMINGUEZ, diciembre 26. — Se ha formalizado el compromiso matrimonial de la señorita Delmira Strupeni con el joven Leonardo Mighelotti, no habiéndose fijado aún la fecha de la boda.

—Restablecida de su enfermedad la señorita Teresa Zingoni.

—Continúa la trilla del trigo y lino, obteniéndose un rinde no calculado por los colonos, el que oscila entre un diez y un doce por cuadra.

—Con mucha actividad se continúa cargando papas, cuya cantidad no disminuye de 700 bolsas diarias al precio de sesenta centavos los diez kilos.

Fallecimiento

PEYRANO, diciembre 26. — Hondo pesar ha causado en esta localidad el fallecimiento del señor Ezio Palmieri, uno de los antiguos vecinos de este pueblo y fundador de la sociedad italiana.

El acto del sepelio de sus restos dió lugar a una sentida demostración de condolencia poniéndose de evidencia en tan triste acto, toda la simpatía con que contaba el extinto.

Compromiso — Rifa — Comunales Varias

BERAVEVU, diciembre 26. — Se ha formalizado el compromiso matrimonial de la señorita Eugenia Delfino con el señor Constantino Bravi. Con tal motivo los prometidos han sido muy felicitados por sus relaciones.

—De Rosario, el señor José Angeleri y su señorita hija Magdalena.

—Para Rosario, los señores Fernando Sorribas y Marcos Britos.

—Ha sido agraciado con el almohadón rifado a beneficio del templo local, donado por la señorita Moine, el número 190, vendido por dicha señorita en San Jenaro.

—Es unánimemente aplaudida la Comisión de Fomento con motivo de la nueva ordenanza que hace obligatoria la limpieza de los patios y la prohibición de la cría de cerdos dentro de la planta urbana.

—Algunas máquinas trilladoras han dado principio a los trabajos de trilla obteniéndose un rinde algo escaso y de grano regular.

Las sementeras de maíz están sufriendo la falta de agua.

—En varios puntos de esta colonia ha empezado a nacer la mosquita, la mayoría de los colones se aprestan a combatirla.

Molina Iris. — Teatros.

RUFINO, diciembre 26. — Desde hace cuatro meses, más o menos, se hallan completamente paralizados los trabajos en este establecimiento de los señores Mineti y Cía. Ltda.

—A contar desde el 1.o de enero próximo los señores Pujol y Bellaubí se harán cargo del teatro cine Marconi.

Los nuevos empresarios que son personas honestas y laboriosas se proponen introducir importantes mejoras en la casa elevándola de las primeras en su género de las establecidas en Rufino.

—El sábado 23 del corriente fué consagrado el enlace de la señorita Blanca Fe Perazzo con el señor Martín Alzuet, ambos pertenecientes a antiguas y apreciables familias de Rufino.

—El Club Social Belgrano festejará con un baile el advenimiento del año nuevo.

—También el Club Español se apresta para rendirle culto a la entrada del año 1923.

Velada — Distribución de juguetes

ROLDAN, diciembre 26. — Todos los contornos de un verdadero acto social revistió la velada y baile llevado a cabo en el centro Cosmopolita.

A la hora anunciada para dar principio a la función, el salón se encontraba completamente repleto de concurrencia. El programa confeccionado a tal efecto se cumplió en todas sus partes siendo sus intérpretes calurosamente aplaudidos.

La distribución de juguetes y bombones hecha por la comisión directiva cosechó justicieros aplausos.

Baile social

CENTENO, diciembre 26. — El sábado 30 del corriente se realizará en el salón de la sociedad Italia Unita el baile social que organizan los conscriptos de la clase de 1902 con motivo de su incorporación a las filas del ejército.

Edicto policial — Cine

RUFINO, diciembre 26. — Suscripto con el comisario general, don Rodolfo Giovaneli, ha aparecido un edicto prohibiendo terminantemente los disparos de armas que antes se hacían saludando la entrada de año nuevo, y que tantas desgracias personales causaban.

Esta acertada medida ha sido muy bien recibida por el vecindario en general.

—Ante un numeroso y selecto público se pasó en el Cine Condal la importante película "La Biblia" la que fué vista con especial agrado.

Concurrieron entre otras familias las del Dr. Hansen, Dr. Crouzeilles, Pérez, Sosa (N. L.), Moreno, Serruya, Sosa (J. M.), Minetti, Arrués, Sáenz, Jullerac, Eusul, Canals, Lonegro, Gómez, Fernández y Cohen.

Teatrales — Velada — Varias

PROVIDENCIA, diciembre 26. — En la velada que realizará el centro recreativo Providencia el día 31 del actual se pondrá en escena "La mascota del barrio", "Cruz de bronce" y "La bella durmiente del bosque".

En esta velada tomarán parte las señoritas Rosa Farías, Luisita Ceruti, Adela Bedel, Amalia Dagatti, Elvira Cardozo, Lilia Ceruti, Yolanda Ceruti, María Aída Chiappero, Carmen Perese, Carmen Bedel, María Esther Ceruti y jóvenes Ricardo Chiappero, Moisés Salomón, Ernesto Chiappero, Enrique Dobler, Eduardo Farías y el niño Manuel Milessi.

—Después de realizar en esta varias funciones de hipnotismo el profesor señor Manuel Carloche, se dirigió a La Pelada, donde es bastamente conocido.

—De San Cristóbal, la señora Anita Mariani de Alcerdi acompañada de sus hijos.

—De Santa Fe la señorita María Olmos y Sara Santa Cruz.

—Del mismo punto la señora Margarita C. de Maithen y señor Alfredo Maithen.

Firma presidencial

Decretos de los Ministerios de Justicia e Instrucción Pública, Marina y Hacienda

Personerías jurídicas acordadas y retiradas

A última hora, el Presidente de la República firmó los siguientes decretos, planillas de sueldos y órdenes de pago de los ministerios de Instrucción Pública, Justicia, Marina y Hacienda:

INSTRUCCION PUBLICA

Reconocimiento de servicios a los profesores del Colegio Nacional de Tucumán, señores Ernesto J. Román, Valois, Sres. Ernesto Ruiz; en el Colegio Nacional de Mercedes (B. Aires) al profesor Abel Baso Dastugue; a la Directora de la Escuela Normal de Bahía Blanca señorita Raquel D. Barrionuevo; al profesor del Colegio Nacional de San Luis, señor Emilio L'Huiller; a los empleados del Colegio Nacional Sarmiento señores Ciro T. Rietti e Iván Houssay; en la Escuela Normal de Mercedes (San Luis), a las profesoras señora Alejandrina de González Olmos y señorita Verónica Carrizo, y en el Colegio Nacional Sarmiento al escribiente Héctor Vidal.

Trasladando al director y profesor de la Escuela Normal de Posadas, señor Faustino F. Berrondo; a la Escuela Normal de 25 de Mayo.

Confirmando en el puesto de escribiente del Colegio Nacional de Avellaneda al señor Justo J. Zegada.

Aceptando la renuncia del profesor del Colegio Nacional de Concepción del Uruguay señor Andrés Zaninetti.

Confirmando en el cargo de subregente de la Escuela Normal de Santa Fe, a la señorita Celia González Calderón.

Aceptando la renuncia del escribiente del Colegio Nacional Rivadavia señor Pablo Santos Muñoz.

Disponiendo la liquidación de sueldos a favor del señor Juan Alfredo Ferrari como jefe de taller de la Escuela de Artes y Oficios de Gálvez (Santa Fe).

MARINA

Concediendo licencia por el término de dos meses al teniente de fragata Retirado Pablo G. Goyena.

Acordando pensión a la señora E. G. de Barrachina e hijos.

Declarando en situación de retiro al ex conscripto Rafael V. López, al suboficial 1o. de mar Arturo Arizaga, al cabo principal maquinista Abraham Sanson y al suboficial principal artillero Dionisio Ramírez.

Ordenes de pago.

ADMINISTRACION DE JUSTICIA E. INSTRUCCION PUBLICA

Vrias órdenes de pago por sueldos.

HACIENDA

Varias planillas de sueldos. Mensaje al H. Congreso solicitando crédito suplementario para el departamento del Interior por $ 79.572.37. Entregando al Crédito Público Nacional, con destino al pago del servicio de renta y amortización ley 1916, $ 696.705.37.

JUSTICIA

Acordando personería jurídica a las siguientes sociedades: Bio-Chemisches Institut, Asociación Tiro Federal Trenel, La Marianita, Cremerías La Pampa Sociedad Anónima, Fortunato Anzoategui Ltda., S. A Salinera, Forestal, Agrícola y Ganadera, Asociación Argentina de Criadores Shorthorn, Sociedad Fotográfica Argentina de Aficionados.

Derogando los decretos sobre autorización para funcionar a las siguientes sociedades: Pubahuasi, Compañía Industrial de Plomo, La Compañía Textil Sud Americana.

Trasladando el asiento del juzgado de paz y oficina de Registro Civil de Campo Grande, departamento Cainguas (Misiones) de Puerto Piray al Puerto de la Colonia San Alberto.

Tranquilidad paternal

I

Al regresar de mi oficina por las noches, Pablo conoce mis pasos en el hall, y sin darme tiempo a que deje mi sombrero y mi bastón, se me sube por las piernas y se cuelga de mis hombros, dando gritos de alegría que anuncian mi llegada: — "¡Papá... muy buenos días, papá!

El chico es un diablillo de unos cinco años, endeble y tan travieso, que trae toda la casa enteramente revuelta. La habitación es insuficiente para contener el desorden de sus juguetes; por un lado yace un polichinela y por otro, un montón de carros destrozados; más allá, un lanudo borrego que en tres patas rumia la pintaba hierba del suelo.

Desde la mitad de la escalera, le oigo agitar un látigo, bombardear al enemigo, conducir al asalto sus minúsculos soldados de plomo y gritar con voz chillona: "¡Victoria!" Y tal estrépito me tranquiliza por completo y me divierte mucho. Pero cuando las travesuras de Pablo han traspasado los límites y su conducta ha merecido una severa reprimenda, el mismo peso que tiene sobre su conciencia moderna sus arranques, y en vez de saltar a mi cuello, se acerca a mí con timidez y se contenta con presentarme su frente para que la bese.

En tal momento, adopto un tono severo, como pidiéndole cuenta de sus hechos; le llamo "señorito Pablo" y salpicando mi regaño de grandes frases, lo amonesto que de no ser bueno, no llegará jamás a ser un hombre. El chico me escucha inmóvil, confuso y con la vista baja, y algunas veces profundamente mortificado, su infantil corazoncito, oprimido, hace que se desborden lágrimas amargas que inundan sus pupilas... hacemos las paces, de lo que resulta, que yo, más apurado que él, me siento muy inclinado a pedirle perdón.

II

Fué demasiado grave lo que ocurrió la semana última: el señorito Pablo se sentía de tal modo culpable; que ni se atrevió a salirme al encuentro y permaneció silencioso en un rincón del comedor, avergonzado y como temiendo el terrible fallo de una sentencia. Mi esposa me dijo duramente:

—Espero que en esta ocasión lo corregirás como se merece.

Mi buena mujer se empeña en que yo sea el culpable de todo: de las desobediencias de Pablo, de que sea travieso y de que rompa todo.

—¿Qué ocurre? — pregunté alarmado.

—Mira... mira... — y me enseñó la puerta de mi gabinete. Miré y vi que a la izquierda de la chimenea había un hueco... De dos jarrones japoneses faltaba uno.

—¿Y el otro?...

—Hecho mil pedazos.

Semejante noticia me exasperó. En verdad que yo amaba esos jarrones como un niño ama sus juguetes que ha deseado durante largo tiempo. Más de un mes, habían despertado mi codicia en el almacén de un anticuario, y los había adquirido por último a fuerza de economizar y reunir el precio elevado que por ellos pedían. Tenía dibujado, uno de ellos, un jinete fantástico, con la capa flotante y el sable enhiesto, persiguiendo a otro más pequeño. Yo había inventado una historieta, matizándola cada vez más. Al referirla, mi hijito, cabalgando sobre mis rodillas, dejaba volar su imaginación, y seguía sobre el cacharro, aquel desenfrenado galope a través de quiméricos bosques, ríos y montañas.

Varias veces lo sorprendí de pie sobre una silla, hablando en voz baja al héroe victorioso, implorando tal vez su perdón para el vencido, y sin duda, aquel día, quizá en un brusco movimiento, había ocasionado la catástrofe que tanto me afligía.

—¡Grandísimo pillo!! — exclamé furioso: — ya no te quiero: ¡vete!

Le prohibí la entrada a mi gabinete, para siempre, y declaré enfáticamente que los niños eran insoportables y el azote de las familias. Nos sentamos a la mesa, y como se imponía un castigo ejemplar, decidí que Pablo se acostase inmediatamente después de comer.

Lleno de dignidad, el niño no derramó una sola lágrima ni articuló una palabra. La comida fué triste, pues Pablo la alegraba con su voluble y graciosa charla, y aquella vez nos abrumó con su silencio, resultando, en consecuencia, más castigados que él. A los postres, el muchacho dijo heroicamente a la madre: Bájame. No tengo hambre y quiero dormir.

Fué bajado de la mesa por Alicia, quien me lo pasó a mis brazos, y sin querer, le oprimí contra mi pecho, haciendo heroicos esfuerzos para no perdonar demasiado pronto. En seguida, la mamá se lo llevó a acostar.

No me sentí con valor para concluir la comida sin él y me fuí a la sala; allí, en medio del humillo del cigarro, me puse a reflexionar sobre los niños: ¿No los castigamos a veces con demasiada severidad...? No están en edad de reflexionar, y ya los quisiéramos impecables, más serios y sensatos que nosotros mismos; ¿acaso somos demasiado cuerdos...?

Semejante reflexión me trajo a la memoria cierta pregunta que un día me dirigió mi hijito: — ¿Quién es el que riñe a los papás?

Experimentaba bastante pena por haber dejado a mi Pablo sin sus postres, y así, cuando mi esposa se puso a su bordado abandoné la sala, cautelosamente, abrí sin ruido el armario del comedor, y cogí un gran cucurucho de bombones que oculté lo mejor que pude bajo mi bata. Cuando llegué a la alcoba del niño, vi con desesperación que ya estaba dormido; me incliné para besarlo, y noté con extrañeza que sus mejillas se pegaban a mis labios... ¡Como que las tenía embadurnadas de confitura! La madre había tenido la misma idea que yo...

III

¡Lo qué son las mujeres!...

A media noche, Pablo tuvo una pesadilla; incorporándose en su camita, nos llamó con voz ahogada; nos levantamos precipitadamente y volamos hacia él. Nos miró con ojos extraviados, y después echándose de lado, se volvió a dormir, pero su sueño, durante toda la noche, fué sumamente agitado.

—Es efecto de la emoción de ayer, me dijo muy afligida mi mujer.

Por demás inquieto, mandé llamar inmediatamente al médico, quien después de examinarlo, recetó, apremiado por nuestras preguntas, y acabó por contestar que no podía asegurar nada, sino después de una segunda visita.

—Sin embargo, añadió, espero que no tendrá nada de cuidado. Levantadlo, y si juega y está contento, no hay necesidad de llamarme, porque será señal de que está curado, porque un niño que salta y juega está bueno.

Así que se marchó el médico, me despedí de Pablo, que me pareció muy abatido, y recomendé a su mamá que si ocurría algo de anormal, me mandase llamar inmediatamente: me arché lleno de ansiedad.

Nunca olvidaré aquel día; me fué imposible consagrarme a mi trabajo, y cada vez que el portero me anunciaba a alguien se me figuraba que me buscaban a causa del niño, dándome el corazón terrible sacudida. A cuantos encontraba en mi oficina para asuntos relativos a ella, les comunicaba mi pena, les contaba la aventura del malhadado jarrón, mi cólera, el castigo severísimo y la entereza de Pablito: me motejaba con los más crueles dicterios; me trataba de estúpido, de haber sido un Nerón y de ser el causante de su enfermedad.

Horribles presentimientos me invadían. Veía a Pablo gravemente enfermo, víctima de una pneumonía, meningitis... ¡qué sé yo! Soñaba en esas noches largas pasadas a su lado, cerca de la cabecera y escuchaba los gemidos del pequeñuelo...

IV

No tuve paciencia para esperar más... Salí de la oficina mucho antes de la hora. Cuando pasaba por frente al bazar donde compro juguetes a Pablo, mellené los bolsillos de chucherías y emprendí precipitada carrera.

Tropecé, a la entrada de mi casa, con varias personas, y no les di la menor excusa; trepé los escalones de cuatro en cuatro, y jadeante, sudoroso, me detuve ante mi puerta, sin atreverme a franquearla, y me puse a escuchar... A escuchar si Pablo jugaba, charlaba, hacía diabluras, en fin... Pero un espantoso silencio reinaba en mi casa; un silencio que literalmente me heló la sangre en las venas... Me decidí y toqué. Salió mi esposa.

—¿El niño...? ¿Mi Pablo...? Muy mal... ¿verdad...?

Alicia me miró con rostro espantado, que al principio no comprendí, y después me dijo:

—¡Ha roto el otro jarrón!

—¿Dónde? ¿dónde está...?

Y encontré al muy pillo en la sala, escondido detrás de un sillón; lo cogí entre mis brazos, lo besé frenéticamente, y a través de mis lágrimas que ya no podía contener, le grité:

—¡Has hecho pedazos el segundo jarrón, hijo mío! ¡Has roto el segundo jarrón, ángel mío?... Toma, encanto; toma tus juguetes, registra mis bolsillos... ¡todo es para ti!

Y como Alicia me miraba estupefacta, le dije ya aliviado de mi pena, completamente feliz:

—¡He acabado de comprender que la tranquilidad de los padres estriba en tener niños que alboroten mucho, muchísimo y que hagan añicos todo cuanto esté al alcance de sus manos...!

H. M.

Palacio de Justicia

JUZGADO DEL DOCTOR FIGUEROA

En su despacho de hoy el juez civil doctor Marcos A. Figueroa falló los siguientes juicios:

D. Edelmiro Castro contra D. Fermín Nieto, sobre reivindicación de un inmueble; rechaza la demanda.

D. Joaquín Pérez, contra la compañía de Seguros La Continental, sobre indemnización por un accidente del trabajo; hace lugar a la prescripción opuesta.

Doña Elvira Gregorini, contra D. Carlos S. Damel, condena a éste con costas.

D. Antonio D'Elia, contra D. En-

BANCO FRANCES DEL RIO DE LA PLATA. [illegible] Rosario de Santa Fe, Bahía Blanca, Chivilcoy. — Reconquista 157. — Sucursales: Rosario. Agencia calle Rivadavia 2477. U. T. 4410 (Avenida). C. T. 3[illegible]9 (Central).

Capital autorizado . . $ 20.000.000.— [illegible]
" realizado. . " 14.000.000.— "
Reservas . . . . . " [illegible] "

Se abona: Por depósitos en curso legal: En cuenta corriente . . . . . [illegible]
En Caja de ahorros, después de 60 días . . . . [illegible]
a plazo fijo . . . . Conv.

Se cobra: Por adelantos en cuenta corriente y descuentos de pagarés de comercio y letras . . . . Conv.

El Banco se ocupa de toda clase de operaciones bancarias. — [illegible]

CAMBIOS BANCARIOS DEL DIA — A LA VISTA

BANCOS	Inglat.	Francia	España	Alem.	Suiza	Bélgica	Italia	N. América	Brasil
Nación Argentina	44 11|16	11.70	5.50	5.600	4.56	12.73	16.90	115.50	—
Provincia de Buenos Aires	—	—	—	—	—	—	—	—	—
Londres y Río de la Plata	44 11|16	11.70	5.44	5.700	4.56	12.72	16.90	115.50	36.400
Británico de la América del Sud	—	—	—	—	—	—	—	—	—
Español del Río de la Plata	—	—	—	—	—	—	—	—	—
Italia y Río de la Plata	44 5/8	11.60	5.47	5.500	4.55	12.65	16.85	115.60	—
Londres y Brasil	—	—	—	—	—	—	—	—	—
Londres y Buenos Aires	—	—	—	—	—	—	—	—	—
Italo-Sudamericano	44 3/4	11.75	5.49	6.000	4.58	12.75	16.95	115.60	36.300
Nuevo Italiano	—	—	—	—	—	—	—	—	—
Francés del Río de la Plata	44 7/8	11.75	5.49	6.000	4.58	12.80	17.—	115.20	36.600
The National City B. of N. York	44 11|16	11.65	5.46	5.500	4.55	12.71	16.90	115.50	36.600
Franc. e Ital. de la Amér. del Sur	44 13|16	11.58	5.48 1/8	5.700	4.56	12.58	16.92	116.25	36.300
Anglo-Sudamericano	—	—	—	—	—	—	—	—	—
The First National Bank Boston	44 5/8	11.62	5.48	5.700	4.55	12.67	16.87	115.50	36.400
España y América	—	—	—	—	—	—	—	—	—
Argentino Uruguayo	44 3/4	11.63	5.47	5.700	4.55	12.63	16.90	115.40	36.400
Comercial del Azul	44 5/8	11.64	5.49	5.600	4.57	12.70	16.90	115.90	36.600
Galicia y Buenos Aires	44 13|16	11.63	5.49	5.600	4.56	12.65	16.95	115.40	—
De Córdoba	44 3/4	11.60	5.50	5.700	4.59	12.65	17.—	115.60	36.800
Italo Belga	44 13|16	11.60	5.49	5.200	4.56	12.65	16.90	115.00	—
Holandés de la América del Sud	44 11|16	11.60	5.51	5.500	4.60	12.60	16.90	115.90	37.000
The Royal Bank of Canadá	—	—	—	—	—	—	—	—	—
American Foreign B. Corporation	—	—	—	—	—	—	—	—	—
Alemán Transatlántico	44 5/8	11.61	5.48	5.700	4.55 1/2	12.65	16.86	115.70	36.300
Germánico de la América del Sud	44 5/8	11.61	5.48	5.700	4.55 1/2	12.65	16.86	115.70	36.300
The Yokohama Specie Bank. Ltd.	44 3/4	11.60	—	—	—	—	—	115.50	—

FERROCARRIL CENTRAL DE CORDOBA

Tren expreso a las Sierras de Córdoba

COCHES DORMITORIOS DIRECTOS DESDE RETIRO HASTA CAPILLA DEL MONTE SIN TRANSBORDO

Salidas de Retiro los miércoles y sábados, a las 14.30, llegando a Capilla del Monte los jueves y domingos, a las 13.20.

Regresos de Capilla del Monte, sale lunes y sábados, a las 15.25 y llega a Retiro los martes y domingos, a las 14.15.

Estos trenes se componen de confortables coches dormitorios divididos en compartimiento de una, dos y cuatro camas y de lujosos coches comedores bien atendidos, deben reservarse las camas

Viajando en estos trenes directos los pasajeros no tendrán que preocuparse de su equipaje ni de levantarse por la mañana temprano para cambiar de tren, lo que resulta una gran ventaja para las familias que viajan con niños de corta edad.

Como estos trenes son limitados por personal de la empresa, con anticipación en la oficina de informes, Galería Güemes, San Martín 154, Buenos Aires.

H. G. Cabrett, Administrador General.

Retiro, Diciembre 1922.

...Brum, daños y perjuicios; admite la acción, con costas.

JUZGADO DEL Dr. ABELENDA

El juez doctor Martín Abelenda falló el juicio por divorcio seguido por doña M. S. de O. contra don M. O., haciendo lugar a la demanda y declarando la separación de los cónyuges por culpa del esposo con costas.

TURNOS

En el fuero civil actúa el juez doctor César A. Campos; en el comercial, el juez doctor Félix Martín y Herrera y en lo federal el juez doctor Saúl M. Escobar.

SENTENCIAS COMERCIALES

Por la secretaría Faré, el juez doctor Juan B. Estrada, dictó las siguientes sentencias:

Sucesión de D. Bernardo Simón contra la sociedad Argentina de Edificación, declara la prevención de instancia.

Señores Wainun Hnos., contra D. Lorenzo Daguino, acepta la excepción opuesta.

Compañía General Sueca Argentina contra D. Aquiles Balarini, condena con costas.

Señores Raggio Hnos. y Cía., contra los señores Gil Henos., condena con costas.

Señores Trewes y Morell contra D. Manuel Leyva; hace lugar con costas.

D. Severiano Garriaran contra D. Baltasar Perinoé admite la excepción opuesta.

Compañía Británica de Construcciones de Acero, contra los señores Scalevic y Cía., condena con costas.

D. Fernando Lenger, contra la Cía. de Comercio olandesa de la A. del Sud, condena con costas.

D. José Berisso contra los señores P. y R. Vicotto, condena con costas.

Concurso Banco Hispano Sudamericano contra doña Leonor H. de Déaz y Díaz Galán, hace lugar con costas.

Señores H. C. Boock contra los señores Baner y Wilde, sin concurso; admite con costas la excepción opuesta.

Bolsa de Comercio

Segunda rueda

Cédula H. Arg. 2a. serie. — Dic. 27: 2.000 a $ 95.70.
Id. 3a. serie. — Dic. 27: 13.000 a 94.30.
Id. 4a. serie. — Dic. 27: 15.100 a 94.30, 28.700 a 94.20.
Id. 5a. serie. — Dic. 27: 6.150 a 98.
Id. 7a. serie. — Dic. 27: 24.500 a 93.30, 70.000 a 93.10, 1.300 a 93.20.
Id. 9a. serie. — Dic. 27: 1.000 a 93.70.
Id. 11a. serie. — Dic. 27: 1.000 a 92.10, 8.000 a 91.80.
Id. 12a. serie. — Dic. 27: 5.000 a 92.
Id. 14a. serie. — Dic. 27: 76.000 a 91.60, 10.000 a 91.70.
Id. 15a. serie. Dic. 27: 207.000, a 90.90, 141.000 a 90.80, 20.000 a 90.70, 35.000 a 90.60, 58.000 a 90.70.
Id. Dic. 28: 15.000 a 90.90, 76 mil a 90.80.
Id. fin mes: 30.000 a 90.90.
Crédito Arg 1905. — Dic. 27: 14.500 a 85.60.
Id. 1917. — Dic. 27: 3.000 a 83.50.
Santa Fe (Ley 1974). — Dic. 27: 6.300 a 77.
Deuda B. A. 6 o|o. — Dic. 27: 17.000 a 86.10.
Banco Hogar Arg. Dic. 27: 100 a 45.
Banco Español. — Dic. 27: 77 a 98.
Banco Francés. — Fin de mes: 300 a 43.
Id. enero 15: 150 a 42.90.
La Tandilera — Enero 3: 30 a 130.
Puerto S. Nicolás. — Fin de mes: 100 a 36.80.

MERCADO DE CAMBIOS

Sin operaciones.

Precios oficiales

	$ oro	$ m|n.
Libras	44 19|32	12.24
Francos	11.66	0.1949
Belgas	12.65	0.1797
Suizos	4.54	0.5006
Florines	2.16 1|4	1.0532
Liras	16.88	0.1352
Marcos	5.500	0.04 c|100
Pesetas	5.47	0.4154
Dólares	115.80	2.6318
Reis	36.450	0.3142
Montev.	7 1|4	2.26

PRIMERA EDICION

26 DE DICIEMBRE DE 1922

Piedras en el camino

Los senadores que han promovido el conflicto pendiente y a quienes corresponde la entera responsabilidad del episodio, se dan a sostener ahora que la actitud de sus contrarios, a los cuales imputan la situación creada, tiende a poner piedras en el camino del Gobierno, obstruyendo la sanción de las leyes que las circunstancias imponen.

Nada más temerario que esta afirmación. Si hay en el Senado un grupo de miembros interesados lealmente en el éxito de la nueva Administración, él está constituído por los representantes del Radicalismo más identificados con el sentido tradicional de su causa política, vale decir, con aquellos que defienden la corrección de los actos oficialmente producidos por la Presidencia del Cuerpo, a raíz de las incidencias conocidas. Son ellos, también, quienes han tratado, en vano hasta la fecha, de encaminar la discusión de los diplomas conforme a un turno lógico y a un procedimiento incuestionablemente regular.

Para desviar a la opinión pública no hay, a estas alturas, un pretexto posible ni una tergiversación hacedera. ¿Acaso está remoto el proceso de la gestación presidencial? Y si esa página tiene aún la frescura de los hechos de ayer, ¿habrá alguien, por ventura, que desconozca la posición en que se hallaban, durante aquel trámite cívico, los senadores que mantienen más inflexible la línea de su ideal político? ¿Ignora alguno, además, la actitud por entonces resueltamente pasiva de los otros, justamente los mismos que se afanan en salir hoy a la palestra en defensa del Gobierno, como si fuera obra de sus sacrificios y desvelos?

No. Las cosas se definen solas a la luz del día. Y si existe obstrucción en el funcionamiento del Senado, ella es el resultado de los miembros empecinados en resucitar la obra funesta del "régimen", traducida en las combinaciones tortuosas que fueron la nota distintiva de su época, durante la cual se aprobaron diplomas sucios y hasta se fraguaron credenciales de elecciones fantásticas, en un despliegue de impudencia que es la historia negra de un pasado de ignominia. La responsabilidad de los sucesos que apenan al País recae íntegramente sobre los hombres que no trepidan en tratar con los eternos adversarios acerca de los medios conducentes a imponer la ley de su obstinación a todo evento. Eso es retardar la organización definitiva del Cuerpo y detener las leyes a que aluden con tan manifiesta ausencia de sentido de la realidad ambiente.

Los senadores que han definido un criterio opuesto a las tendencias de los grupos en mayoría ocasional son los verdaderos paladines del orden constituído y su firmeza es la única garantía de un procedimiento regular estabilizado en nombre de la ley. La conducta que observan es de una rígida consecuencia con los actos todos de su vida pública, destacando el lazo de unión que la vincula de continuo al sentimiento nacional, consultado siempre con fidelidad y noblemente interpretado. ¿Cómo no han de tener, entonces, plena confianza en el efecto de la corrección de sus actitudes políticas?

Los campos se delimitan espontáneamente. Cada cual afronta su propia responsabilidad. Y el País sabe dónde se procede con altura y con desinterés, porque sabe bien de que lado se halla la verdad y la justicia.

¡Farsantes!

Estudia el pulpo máximo la posibilidad de que se llegue a la reforma de la Constitución en Francia, modificando el sistema parlamentario de gobierno a fin de dar a la presidencia de la República, acción más ejecutiva.

Una cuestión doctrinaria y que aparentemente se ha querido tratar en el terreno ideológico, en lo que se relaciona con nuestro sistema de gobierno que es presidencial, sirve a "La Nación" para destilar su veneno contra la presidencia del doctor Yrigoyen, clasificándola de "doloroso ejemplo y despótico instrumento de opresión".

No puede llegarse en el desplante audaz a mayor altura.

¿Podría señalar el pulpo máximo, un sólo caso de opresión, una libertad conculcada, un derecho desconocido bajo la presidencia del doctor Yrigoyen?

¿Los partidos no pudieron ejercer libremente sus derechos? ¿Estuvo acaso, la tribuna popular y parlamentaria oprimida? ¿No se llegó a los extremos de la licencia en la injuria y en la calumnia, sin que siquiera se señalara el signo de una acción tendiente a contener el desborde? ¿La prensa no fué picota permanente, en diarios grandes y chicos para ultrajar a las representaciones públicas, llegando hasta invadir el sagrado del hogar, en el deseo insano de menoscabar reputaciones?

¿Cuál fué el despotismo del presidente Yrigoyen?

La opinión nacional, expresada en forma elocuente y extraordinaria, ha contestado categóricamente a las ruines suspicacias de diarios como "La Nación", que no perdonará jamás la acción meritoria del doctor Yrigoyen de haberle aislado, quitándole la preponderancia de que antes gozara durante los gobiernos del "régimen".

Dr. Pablo Torello

Su partida para Europa

A bordo del "Principessa Mafalda" partirá mañana para Europa el doctor Pablo Torello, ex ministro de Obras Públicas de la Nación.

Va el distinguido hombre público al Viejo Mundo con el propósito de pasar una temporada de descanso. Bien merece este descanso el que durante seis años ha puesto todas sus actividades al servicio de la República; el que durante seis años ha consagrado su inteligencia y sus conocimientos a defender los intereses del país.

No es necesario decir todo lo que es y todo lo que vale este destacado miembro del radicalismo. Su actuación en el gobierno es demasiado conocida para que sea indispensable detenerse a detallarla. Esa actuación ha sido de las más brillantes. Pocos ministros de Obras Públicas han desempeñado sus elevadas funciones con mayor eficacia y con mayor acierto.

Bien merece un descanso, repetimos, quien con tanta energía y con tanto talento ha trabajado.

Hacia una contrarreforma

Inventar un supuesto movimiento favorable a una revisión de la reforma universitaria para sugerirlo con el pretexto de alentarla, es una táctica que transparenta muy bien las intenciones de "La Nación". No es exacto que en ninguna facultad universitaria de la República se hayan señalado agitaciones orientadas hacia una reforma — que sería, verdaderamente, una contrarreforma — como tampoco es exacto que haya surgido en ninguna de ellas ningún pedimento autorizado, en el mismo sentido. Es el pulpo máximo solamente el que trata de promover en las esferas ministeriales una modificación que implicaría una verdadera reacción, pues tiende nada menos que a destruir el régimen universitario recientemente implantado para sustituirlo por el que durante largos años inmovilizara los institutos, programas e ideas de la enseñanza superior.

Tan claro es el rastro originario del artículo de "La Nación" que sus argumentos no encierran novedad alguna. Son los ya conocidos. La influencia desventajosa sobre el carácter de los profesores que alcanzan las facultades electorales del alumnado y la incapacidad de este último para intervenir atinadamente en el gobierno de la Universidad. Esas son cosas ya dichas, sobados motivos, manidas razones que a nadie interesan ni afectan. La reforma de la Universidad es un hecho ya sólidamente arraigado y cuyas consecuencias se advierten de inmediato. El profesorado ha sufrido una renovación ventajosísima y los métodos, programas y ambiente han sufrido también el impulso de la racha renovadora. Gracias a la reforma, ya no son las facultades simples máquinas automáticas de fabricar doctores. Son institutos de cultura superior, abiertos a las corrientes del pensamiento moderno, en comunicación asidua con los progresos universales de la ciencia; en ellos se trabaja en investigaciones y estudio, con fines superiores y designios elevados. Si los profesores no son simples repetidores ni los alumnos inertes receptáculos de conocimientos insulsos a fuerza de aguados. "La Nación" ignora esas cosas porque no vive la vida de la Universidad, — porque sólo recoge bilis y colecciona chismes de desalojados y descontentos. Al propiciar una contrarreforma universitaria solamente está inspirada por el designio mezquino y bajo de destruir una de las más notables obras de la presidencia Yrigoyen. Pero sus propósitos se estrellarán. La juventud no consentirá que se les arrebate la espléndida conquista obtenida.

CARNET del VIAJERO

Museos, Bibliotecas y Paseos

MUSEO NACIONAL DE BELLAS ARTES. — Arenales 654. — Abierto todos los días, de 9 a 12 y de 13 a 16.30.
MUSEO HISTORICO NACIONAL. — Defensa 1600. — Abierto todos los jueves, domingos y días de fiesta, de 13 a 17.
MUSEO MITRE. — San Martín 336. — Abierto todos los días, de 13 a 17.
MUSEO AGRICOLA. — Santa Fe 5200.
NUEVO MUSEO DE MINERALOGIA Y GEOLOGIA. — Maipú 1241. — Abierto al público los días hábiles, de 13 a 17. Los sábados, de 9.20 a 11.30.
MUSEO NAVAL. — Florida 801 — Abierto los jueves y domingos, de 13 a 18.
MUSEO ETNOGRAFICO. — Viamonte 430 — Abierto los martes y viernes, de 13.30 a 16.30.
MUSEO NACIONAL DE HISTORIA NATURAL. — Perú 208. — Abierto los lunes y jueves, de 10 a 16.
JARDIN ZOOLOGICO. — Las Heras esquina Av. Sarmiento (Plaza Italia). — Abierto todos los días de 7 a 17.
BIBLIOTECA NACIONAL. — México 564. — Abierta todos los días, menos los de fiesta, de 12 a 17 y de 21 a 23.
BIBLIOTECA POPULAR DEL MUNICIPIO — Corrientes 1615. — Abierta todos los días, de 13 a 18.30 y de 21 a 23.
BIBLIOTECA DE LA FACULTAD DE BIBLIOTECA NACIONAL DE MAESTROS. — Rodríguez Peña No. 935. — Abierta al público todos los días, de 8 a 22, (horario continuo), sábados de 8 a 12.
BIBLIOTECA DE POLICIA. — Moreno esquina Cevallos. — Días hábiles, de 12 a 23 horas.
BIBLIOTECA DEL COLEGIO DE ABOGADOS. — Palacio de Justicia, 70. Piso. — Abierta todos los días hábiles (menos los sábados), de 16 a 17.
BIBLIOTECA NACIONAL DE MARINA. — Florida 801. — Abierta de 9 a 12.
BIBLIOTECA DE LA FACULTAD DE CIENCIAS ECONOMICAS. — Horario: de 8 a 12 y de 13.30 a 23. Sábados, de 8 a 12 y de 15.30 a 19.30.

Espectáculos

TEATROS

COLISEO — Compañía lírica italiana dirigida por el maestro Bruno Mari. Hoy, a las 21: Cavallería Rusticana; Pagliacci.
ODEON. — Compañía argentina de comedias Roberto Casaux. Director artístico, Joaquín de Vedia. — Hoy, a las 21.15: Primer Amor. ¿Trabajar?... ¡Nunca!
AVENIDA — Compañía española de operetas y zarzuelas. Empresa, R. Sierra. — Hoy, a las 18: El Gran Bajá y presentación de Carmen Tolosa. A las 21: Música Celestial. A las 23: El Paraíso Perdido. A las 23: El Gran Bajá y presentación de Carmen Tolosa.
SAN MARTIN. — Compañía de sainetes revista y comedias Arata-Simari-Franco. — Hoy, a las 18 y a las 22: ¡Tiene Razón... pero Marche Preso! A las 21 y a las 23: ¡Tiene razón... Pero Marche Preso!
APOLO — Compañía cómico nacional César Ratti. — Hoy a las 18.15: ¿Quién es el Culpable? A las 21: Pepito y Juancito. A las 22: ¿Quién es el Culpable? A las 23: ¿Qué Tendré yo en la Mirada?
NACIONAL — Compañía nacional de sainetes, comedias y zarzuelas. Director P. E. Carcavallo. — Hoy, a las 18: La Rosa de Hierro. A las 21: Todo Bicho que Camina va a Parir al Asador. A las 22: Escalera Real. A las 23.15: La Rosa de Hierro.
SMART PALACE. — Compañía argentina de dramas y comedias Cassnell-Lliri-Mansilla. — Hoy a las 21.45: Con las Alas Rotas.
LICEO — Compañía de operetas y zarzuelas Vela-Soler.
BUENOS AIRES — Compañía de gran guignol Rivera-De Rosas. — Hoy, a las 18.15 y a las 22: Mienten los Hombres. A las 21: La Paz en Casa. A las 22: El Ballarín de la Señora.
MARCONI — Compañía de revistas, operetas y variedades R. Tignani. — Hoy, a las 21: 47, Morto Che Parla. A las 22.15: 47, Morto Che Parla y acto de variedades. A las 23.15: ¿Dove Andremo a Finire?
COMEDIA — Compañía cómica española Miguel Lamas. — Hoy, a las 18.15 y a las 22, estreno: Mariquita la Pispajo. A las 20.45: Sanatorio del Amor. A las 23: Las Corsarias, farándola y tonadillas por La Tarijeña y Nati, La Bilbainita.
MAYO — Compañía Salvador Ferrer. — Hoy, a las 18.15: El Tambor de Granaderos. A las 21: La Carne Flaca; Las Romanas Caprichosas; El Huertecillo.
EXCELSIOR — Compañía Nacional La Porteña. — Hoy, a las 18.15: La Llegada de Charrúa. A las 21: ¡Cuidado con los Ladrones!. Es Zonzo el Cristiano Macho Cuando el Amor lo Domina. La Llegada de Charrúa.
AMERICA — Compañía italiana Cavalli-Piacentini. — Hoy, a las 18.30: La Garra. Noche, a las 21: Un delitto Passionale; Il Povero Fornarétto di Venezia.
DE VERANO — Compañía de Felipe Panigazzi. — Hoy, a las 18.20: Las Milonguéras. A las 21: Banco Municipal de Préstamos (sucursal Once); Las Milonguéras; Cartas de Amor.

VARIEDADES Y CIRCOS

CASINO — Maipú 336. — Hoy, a las 21: gran éxito de Los 3 Nelss, Roginski, Delfy, Les Anauges, Ecjillero, Rellow y toda la compañía.
FLORIDA — Galería Güemes. — Hoy, éxito de Teresita Zazá y Carmelita Delgado. — A las 21: El fin de un cobarde. Barrilito marinero. Goldwyn Bray No. 15.
PAB. DE LAS ROSALES — L. N. Alem y Callao. — Hoy y mañana tarde y noche dos grandes funciones. Elto de Los 5 Rainats, La Mermalda, teatro, biógrafo, cuarteto de cantores y músicos, fuegos de artificio y demás atractivos.

NOTA — Para los Cinematógrafos ver la página de Teatros.

Por fin la provincia de Santa Fe tiene presupuesto

Se normalizará su situación administrativa y se atenderán debidamente todos los servicios

El Senado de la provincia de Santa Fe que se constituyó con los nuevos representantes recientemente incorporados, ha abordado en revisión el estudio del proyecto de presupuesto que quedó con su sanción convertido en ley. Se marca así un verdadero acontecimiento para la vida política de esa provincia, que necesita regular su marcha administrativa desenvuelta hasta ahora con dificultades por falta de presupuesto que permitiera atender los servicios más indispensables.

Era ya tiempo que la legislatura cumpliera con su deber.

Para puntualizar la necesidad latente de esa legislación y la situación real por que se atravesaba, basta con recordar las palabras pronunciadas por el ministro de Hacienda, doctor M. Rodolfo Candioti, durante el debate. Dijo el representante del P. E. que la provincia había sufrido un estancamiento en su desarrollo; que la falta de presupuesto durante "siete años" unida a otros hechos de crisis han impedido al gobierno poderla dotar de caminos, escuelas, etc., y que por las mismas razones el Estado acumulaba deuda tras deuda llegando las obligaciones de la llamada deuda flotante a sumar 17 millones de pesos.

No se necesita agregar otras consideraciones.

El Estado podrá ahora responder a las exigencias del momento, cumpliendo además con el programa de acción que se ha trazado, lo que redundará en beneficio de los intereses generales.

Como de costumbre, la oposición demócrata ha desempeñado un tristísimo papel. Negó su concurso y hasta su número para que ese cuerpo pudiera funcionar con regularidad.

Poco favor le debe la provincia, pues.

Servicio telegráfico especial para LA EPOCA

(De la United Press, Agencia Havas y nuestros corresponsales)

Los agricultores norteamericanos y la moción del senador Borah

DESARROLLO DE LAS OPERACIONES EN MARRUECOS

Resultado de las elecciones australianas

La moción de Mr. Borah

CHICAGO, diciembre 26 (United Press). — Los agricultores organizados de los Estados Unidos, piensan inundar Wáshington esta semana con telegramas, urgiendo se adopte la moción Borah.

Mientras por un lado el aspecto económico de la proposición Borah ha alcanzado popularidad entre los agrarios, la parte de la limitación naval ha sido menos favorablemente recibida.

Las carnes congeladas argentinas

RIO DE JANEIRO, diciembre 26 (Americana). — Un telegrama procedente de Méjico anuncia haberse firmado allí un contrato con una empresa argentina para la importación de carnes congeladas en grandes cantidades, utilizando vapores especialmente fletados para el caso.

Anuncia el mismo telegrama que la secretaría ha recibido comunicaciones anunciándole que en la Argentina serán puestos en juego todos los medios para facilitar el transporte de la carne de los diversos puntos del país.

La situación financiera del Brasil

RIO DE JANEIRO, diciembre 26 (Americana) — El "Jornal do Commercio", estudiando en un artículo la situación financiera del país, dice que "el gobierno es el señor de la situación financiera del país, en el sentido de conocer su gravedad y arbitrar los medios para subsanarla.

"Para eso — dice el diario citado — el gobierno no escatimará esfuerzos ni sacrificios, siendo contrario a los empréstitos externos, entendiendo que tenemos elementos eficaces dentro de nuestra propia economía interna para ordenar la situación financiera".

La lucha en Marruecos

MADRID, diciembre 26 (United Press). — Un parte oficial sobre las operaciones en Marruecos, dice que se abastecieron las posiciones de Tizziazza, sin novedad.

La aviación, disolvió las concentraciones enemigas.

Jira de 15 senadores norteamericanos

WASHINGTON, diciembre 26 (United Press). — El transporte de los Estados Unidos "Henderson" saldrá durante el mes de marzo en un crucero por el mar Caribe, llevando a 15 senadores y 21 representantes. Es el propósito de este viaje de los parlamentarios, el presenciar las maniobras navales, inspeccionar la estación naval de Panamá y la isla de Santo Tomás, visitar Santo Domingo y ver de cerca su administración, ver el gobierno militar de Port au Prince y también la estación naval de Guantánamo.

Mensaje del señor Souza Dantas

PARIS, diciembre 26 (Agencia Havas). — En su edición de la fecha, "Le Petit Parisien" publica el mensaje dirigido por el nuevo embajador del Brasil, señor Souza Dantas, a sus compatriotas, y pone de relieve las siguientes palabras contenidas en el mensaje:

"Francia y el Brasil se hallan estrechamente unidos por las aspiraciones comunes de justicia y de paz, teniendo profundamente arraigada la misma cultura latina y sintiendo sus hijos las mismas simpatías y amistades.

"En el arreglo de las cuestiones internacionales, el Brasil halló siempre la mejor buena voluntad de parte de Francia".

"Esos conceptos y esas amables palabras —añade "Le Petit Parisien" — prueban el amor sincero del señor Souza Dantas hacia Francia".

Las elecciones australianas

SYDNEY, diciembre 26 (United Press). — Los resultados finales de las elecciones son:

Nacionalistas 28, laboristas 28, Nuevo Partido Agrario 15, liberales 2, y 1 los independientes.

El ministro de Comercio, Mr. Rodgers, resultó inesperadamente derrotado en su distrito.

El señor Mussolini recibió en audiencia a una comisión

ROMA, diciembre 26 (Un. Press). — El primer ministro, señor Mussolini, recibió a una comisión de Sud América, que le fué presentada por el senador Pellerano.

El propósito es organizar la próxima cruzada que debe emprender Italia en Sud América, para el estrechamiento de las relaciones.

Mussolini elogió la proposición, y prometió prestar todo su apoyo a la idea.

El ministro señor Rossi y el subsecretario señor Ciano, también recibieron a la misma comisión.

ROMA, diciembre 26 (A. Havas). — El jefe del gabinete, Hon. Mussolini, recibió a los representantes del Comité compuesto por eminentes personalidades italianas que se propone organizar una larga jira por los países sudamericanos con el fin de reanudar los lazos espirituales y económicos entre Italia y la América del Sud. El Hon. Mussolini elogió el proyecto y concedió al Comité el alto apoyo del gobierno ordenando se le concedan los medios necesarios para su realización.

Accidente automovilístico

ROMA, diciembre 26 (Americana) — El automóvil de la legación cubana embistió ayer al carruaje en que viajaba la señorita Elena Gazga Balmes, la que resultó ligeramente herida.

La importación de trigo y maíz en España

VALLADOLID, diciembre 26 (United Press). — El Consejo Provincial de Fomento ha acordado pedir al gobierno que subsista la prohibición de entrada de trigos extranjeros y que los permisos de importación de maíz estén sujetos a los mismos derechos que los cereales de tercera clase.

La enfermedad de Sarah Bernhardt

NUEVA YORK, diciembre 26 (United Press). — El "World" dice, en un editorial, "Sarah Bernhardt, que se halla a las puertas de la muerte, es objeto del más grande interés en todo el mundo. En el último análisis del carácter humano, hay pocos ejemplos más categóricos de la evolución de un alma grande que el que se nos presenta en su vida".

PARIS, diciembre 26 (U. Press). — Dícese que ya madame Sarah Bernhardt ha dejado de estar en peligro inmediato, con tal de que observe las prescripciones facultativas, pues los médicos hallan gran dificultad para conseguir que guarde cama.

Isadora Duncan

NUEVA YORK, diciembre 26 (United Press). — Isadora Duncan, la notable bailarina, anunció anoche, durante una representación en la Academia de Música de Brooklyn, que bailaría una danza a los acordes de la marcha en honor de Sarah Bernhardt. El pianista, que la había acompañado ya con algunas notas, dejó indignado el escenario, terminando así el programa en forma brusca y a medias, lo cual provocó grandes protestas de la concurrencia.

Mr. Lloyd George en viaje

GIBRALTAR, diciembre 26 (United Press). — Llegó a esta plaza mister David Lloyd George, acompañado de su familia, volviendo a salir rumbo a Algeciras.

Política de San Juan

La próxima lucha electoral

Abstención de la Unión Cívica Radical

El manifiesto que la explica

SAN JUAN, diciembre 25. — Trasmito íntegro el manifiesto dado al pueblo de San Juan, por la Junta de Gobierno de la Unión Cívica Radical, dando las razones en virtud de las cuales resuelve abstenerse en los comicios próximos.

Dice ese manifiesto:

"Unión Cívica Radical. En esta hora solemne, en que adopta una resolución inesperada, la Unión Cívica Radical se agrupa al pie de su gloriosa bandera, invoca con recogimiento a la patria siempre presente en sus deliberaciones supremas y habla a todos cuantos profesan su misma religión idealista, en el lenguaje y con el tono conveniente a la gravedad de su resolución, que ha de incorporarse alguna vez a la historia política nacional como el sacrificio más grande que puede hacer un partido, en homenaje a convicciones sagradas. Y teniendo presente la importancia de su actitud, considerase obligada a explicarla con una relación de antecedentes que definen su esfuerzo la situación, califican la hora que estamos viviendo y hacen gravitar responsabilidades inmensas sobre quien obedeciendo a móviles que traicionan la fe pública nacional, entrega la suerte de una provincia argentina a un conglomerado de extraviados que con asombro del país, esgrimen el terrorismo y el crimen como recurso político.

Hace apenas un año que en este rincón de tierra argentina fué bárbaramente asesinado el primer gobernador radical doctor Amable Jones, por un grupo de malvados puestos al servicio de otros que vengaban el deshaucio de pretensiones inconfesables, derramando la sangre inocente de un mártir. Nuestra provincia quedó sumida en el estupor más profundo y una densa sombra mezcla de espanto, repugnancia y desconcierto, cayó sobre el alma colectiva.

El gobierno de la Nación entonces, convencido de la necesidad de salvar a toda costa el concepto del país ante el mundo y de asegurar la justa eminencia de las sanciones públicas que habrían de desagraviarla de tan enorme desdoro, envió la intervención federal.

La U. C. R. por su parte, apercibida de la importancia del esfuerzo que era indispensable desarrollar para que fuera restablecida la tranquilidad, bajo el imperio de un gobierno dotado de las aptitudes fundamentales que el grave momento exigía, contribuyó con una acción de fecunda persistencia a la normalización del medio; y ha conquistado el derecho de afirmar que realizó su propósito íntegramente, al punto de provocar un vasto movimiento de opinión en el que arrastró a todas las fuerzas sanas del estado y cuyo resultado indudable habría sido un acto eleccionario del que surgiría definitivamente consagrada, la reafirmación de los grandes principios de moral y de inexorable condenación del crimen, que informa la vida de nuestro partido, a través de su limpia y accidentada historia.

Pero la tarea ha quedado trunca. La Intervención y los jueces en cuya austera imparcialidad había depositado la provincia confianza plena, deliberadamente alejados por la desautorización arbitraria de un ministro nacional y no pudiendo resignarse ante el atropello, se fueron llevándose la esperanza de reparación.

Desgraciadamente el problema está otra vez en pie como en el primer día, puesto que cuando la labor de reconstrucción política y social estaba a punto de culminar una conducta inconcebible, viene a derrumbarla.

Esa desautorización que sorprende por la absoluta falta de fundamento legal que se invoca ha tenido consecuencias inmediatas que no es posible aún medir en todo su alcance, pero que, sin duda alguna, introduce perturbación manifiesta en la situación que lograra crearse y retrotrae las cosas al estado en que estaban después de producido el horrendo atentado del 20 de noviembre del año ppdo. Aquella misma sensación de angustia que definió un estado psicológico colectivo extraño y grave se renueva ahora en la provincia y el desconcierto amenaza anular los efectos de la obra gestada pacientemente en esfuerzo que exigió resolución, energía y temple cívico.

Ante tales actitudes debido a las cuales el problema de justicia vuelve a plantearse con los caracteres del primer momento, adviértese una enorme inquietud espiritual fácilmente perceptible por el más indiferente y cunde el desencanto en las filas que hasta ayer ofrecían un admirable espectáculo de cohesión perfecta. Domina como en los días que siguieron a la tragedia, una impresión próxima a ese terror que la acción resuelta de los funcionarios agredidos en la majestad de su investidura había logrado disipar. Precisamente en la hora decisiva, cuando era más indispensable que todos los habitantes contribuyeran a las resoluciones eminentes, el señor ministro del Interior obstruye el camino y detiene a la justicia en marcha.

En presencia de esta situación la U. C. R. declara recogerse en expectativa solemne y no queriendo vincularse a resultados, tal vez funestos para la suerte de la provincia, ni legalizarlos con la alta decisión autorizada de su presencia efectiva en la controversia democrática viciada substancialmente, se aparta con toda deliberación de ella, a la espera de acontecimientos que determinen su resolución definitiva, en el sentido que concuerde con los principios de moral y de justicia que son los postulados esenciales de su evangelio político. — La Junta de Gobierno."

Esta mañana llegó el "Pan América"

Por la tarde entrará hoy el vapor "Darro"

Poco después de las 10, amarró hoy, en la dársena Norte, frente al desembarcadero oficial, el paquete norteamericano "Pan América", de La Munson Line, procedente de Nueva York y del Brasil.

El citado transatlántico realizó un viaje excelente, trayendo un crecido número de pasajeros de cámara y proa, cargamento general correspondencia.

Emprenderá viaje de nuevo para Estados Unidos del Brasil y Norte América, el 4 del mes próximo, a las 15 horas.

Esta tarde, debe llegar en la dársena Norte, el vapor correo británico "Darro", de La Mala Deal Inglesa, procedente de Liverpool y puertos de tránsito.

Entrará entre las horas 16 y 17.

Regresará el 5 de enero próximo, zarpando de La Plata.

Obligaciones a corto plazo

Por intermedio de la Tesorería General de la Nación el Ministerio de Hacienda canceló esta tarde una obligación a corto plazo, con vencimiento en la fecha, por valor de 100.000 pesos.

Universidad Nacional de Córdoba

En concepto de sueldos y gastos por el mes de noviembre pasado, el Ministerio de Hacienda giró esta tarde a la Universidad Nacional de Córdoba la suma de $ 133.552,48.

Liga Argentina de la Juventud Católica

La comisión organizadora de los campamentos a efectuarse en Piriápolis se reunió ayer para resolver algunos puntos relacionados con la instalación de los mismos, acordándose entre otros asuntos, que los jóvenes adheridos al primer campamento que partirá el 3 de enero deben concurrir el 28 del corriente a las 21 horas a las oficinas de la liga con el fin de recibir instrucciones referentes al viaje.

Ha terminado la investigación administrativa ordenada por el intendente municipal de Lincoln

El Tribunal de Cuentas de la provincia halló las cosas en perfectas condiciones de regularidad

La campaña conservadora contra la municipalidad radical ha fracasado ruidosamente

Habría que hurgar con especial cuidado y gran empeño en los archivos oficiales de la provincia de Buenos Aires, en lo que atañe a municipalidades, para encontrar un ejemplo análogo al dado por el intendente de Lincoln, comuna que ha tenido la desgraciada suerte de ser zarandeada la semana pasada por diarios metropolitanos, reputados serios, y manoseada por el comentario público servido por una información copiosa, tan abundante como insidiosa y tan rica en detalles como carente de honestidad.

Ha bastado que el primer funcionario de la ciudad, que suele ser la figura política más destacada del partido, celoso de su investidura y de su responsabilidad, quisiera ajustar los resortes administrativos expuestos a su influencia, para que acudieran presurosos, como buitres al olor de la carroña, los corresponsales de los diarios conservadores, encantados de aprovechar de la cosa para crear inseguros méritos y justificar el cargo que ocupan.

No son frecuentes en las ciudades de la campaña los escándalos ruidosos, de aquellos que repercuten en los ámbitos de la República con estrépito y dejan en las bocas de las gentes lugareñas el agrio sabor del comentario ponzoñoso.

La perspectiva de un suceso de esta naturaleza pone en los espíritus mezquinos una extraña sensación de inquietud, una rara angustia, como la que se experimenta ante la perspectiva de lo incierto.

¡Ay de ellos si el escándalo no se produjera! Habría que inventarlo, construirlo, formarlo.

El intendente municipal de Lincoln, señor Mario Pujol tuvo dudas sobre la corrección de los procedimientos administrativos sometidos a su jurisdicción y quiso eliminarlas mediante una investigación completa realizada a la luz meridiana, bajo la fiscalización de la opinión pública y de la mirada vigilante de los corresponsales de los diarios metropolitanos.

La investigación comenzó. La tomaron a su cargo los concejales Manuel E. Torres, Esteban Bianchi y Manuel Buceta.

Ella duró unos cuantos días, los necesarios para hacerla completa y minuciosa como para que el Tribunal de Cuentas de la provincia al tener el sumario en sus manos tuviera un documento con todas las informaciones necesarias y hasta innecesarias, para formar juicio.

Durante el lento período de la investigación, aquellos corresponsales de diarios, gentilmente invitados por el intendente para presenciarla, abusaron de la confianza depositada en la caballerosidad de ellos y antes de que el análisis de los hechos y el estudio de los elementos probatorios reunidos se hubiera hecho, se apresuraron a divulgar detalles de dudosa veracidad, divulgando todo aquello que gustaba a su paladar y silenciando o atenuando lo convenía a sus menguados intereses políticos.

Una investigación de carácter eminentemente administrativo degeneró, en manos de los censores oficiosos, en instrumento político, instrumento que esgrimieron arteramente y con toda la frecuencia posible.

La investigación prosiguió; llegó a su término y la comisión encargada de realizarla puso finalmente en manos de los representantes del Tri-

bunal de Cuentas el voluminoso expediente.

Hasta aquí, la cosa había adquirido con el andar de los días, el carácter de escándalo, ese escándalo rabioso y afanosamente urdido, ya que en realidad de verdad, los tales "dineros públicos" no habían sido malversados. Pero el escándalo ya estaba hecho, formado, construído.

Faltaba el aplastante testimonio del supremo Tribunal de Cuentas de la provincia que dijera que la defraudación cometida por el ex protesorero Augusto E. Solís, antiguo empleado de esa municipalidad de Lincoln, era una defraudación cometida por todo un partido político contrario a aquel en que militan los corresponsales de los diarios metropolitanos.

El testimonio se ha producido. ¿En cuáles términos?

Lo dice "La Nación" en su edición de hoy. Solo que lo anuncia con títulos pequeños, breves, en un breve suelto, que no tiene la extensión de las primeras informaciones ni la ubicación de preferencia que hasta el viernes tenían en la página especial.

El telegrama de "La Nación", dice así en su parte principal:

LINCOLN, 25. — Como se anunciara, ayer de mañana llegaron a ésta el vocal del Tribunal de Cuentas, señor Colombo y el relator señor Andrade, acompañados de un asesor letrado. Dichos funcionarios se instalaron en la Casa Municipal, procediendo a la revisación de los papeles de tesorería y libros y al recuento del dinero existente en caja, tarea en la que estuvieron ocupados durante algunas horas.

Como se recordará, la Comisión investigadora había invitado a presenciar la instrucción del sumario sin limitación alguna, a los corresponsales de los diarios de la Capital Federal, los que desempeñaron sus funciones contando con la buena disposición de los miembros de aquélla. Así ocurrió hasta la madrugada del sábado en que los periodistas se retiraron dispuestos a hacerse presentes tan pronto se les diera aviso de que los miembros del Tribunal de Cuentas iniciaran su labor. Empero, las cosas pasaron de diversa manera.

Una vez que los miembros del Tribunal terminaron su trabajo, el corresponsal de "La Nación" visitólos en su alojamiento, siendo informado por aquéllos de que regresaban a La Plata por el tren nocturno; que hallaron las cosas en perfectas condiciones salvo deficiencias de escasa importancia y de fácil enmienda y que bajo la faz administrativa bastaba para considerar restablecido el orden el hecho de que los firmantes de vales, los endosantes de cheques en descubierto o los autores de substracciones de dineros, se hubieran puesto al día, ya sea en efectivo o con documentos.

"En perfectas condiciones": esto es lo que ha declarado la comisión del tribunal de cuentas.

Es tan evidente que lo demás corre por cuenta del corresponsal, deseoso de agravar las cosas, que si no fuera así, resultaría un contrasentido que "hallaran las cosas en perfectas condiciones" y luego se anotaron estas o aquellas fallas.

La lógica se impone.

Y por lo que a los hechos reales se refiere, invitamos al lector a revisar la página 5, primera columna, de nuestra edición del 24, donde se hallará una relación exacta.

De la tormenta no ha quedado sino el vaso de agua.

De Alfonso de Sola

Crónica política

DESDE MADRID

LA DISOLUCION DE LAS JUNTAS DE DEFENSA DEL EJERCITO. — LAS PONENCIAS PARLAMENTARIAS SOBRE EL EXPEDIENTE PICASSO. — LA CONCENTRACION DEMOCRATA Y EL MITIN DE ZARAGOZA. —

(Para "La Epoca")

Como la intriga política es tan antigua y tan persistente en España, no podemos acostumbrarnos al desarrollo lógico y natural de los hechos y siempre buscamos desconfiados la "mano oculta" que los ha producido o, cuando menos, precipitado. Así se ha dicho y mantenido que el acto del jefe del Tercio de Voluntarios, teniente coronel Millan Astray, pidiendo su retiro y publicando su manifiesto de acusación contra las juntas de defensa militares, no era sino el productor del maquiavelismo del conde de Romanones, agraviado por esas juntas y tras el cual está el general Luque, también desacatado por ellas. Pero también en este asunto, pesa mucho el general Berenguer, ex alto comisario, pariente del general Luque, al cual debe su rápida carrera y afiliado al partido del conde de Romanones. Y a éste, seguramente no le convenía la disolución de las juntas, que eran las más resueltas contra la exigencia de responsabilidad por el desastre de Melilla.

Además, con la misma razón que al conde de Romanones, puede achacarse la intriga al marqués de Alhucemas, dos veces lanzado del poder por las juntas militares y que dignamente no podía aspirar a gobernar mientras esas juntas existieran.

No; no hay tal intriga de Romanones ni de nadie. No se puede negar en absoluto que no haya habido intrigas ahora y antes de los políticos contra las juntas. Las ha habido porque no se atrevían a ir de frente contra ellas y eran en realidad las que disponían de la suerte de los gobiernos, pero nunca tuvieron la importancia suficiente para concluir con la existencia de ese poder militar. Si la vida de las juntas militares hubiera dependido de la energía y entereza del conde de Romanones y del marqués de Alhucemas, o de sus intrigas, seguramente hubieran llegado a ser eternas.

Las Juntas de Defensa militares, han sucumbido por la presión formidable de la opinión pública, puesta en marcha, desde la huelga de Correos, por un político de la fibra del actual jefe del gobierno señor Sánchez Guerra. Desde aquel momento, comprendió la opinión, que había encontrado al hombre público capaz de restablecer los fueros del poder civil, obligando a toda fuerza a someterse a la voluntad nacional. Desde la disolución del Cuerpo de Correos, se vió claro, cual era la misión del gabinete del señor Sánchez Guerra y las juntas militares quedaron condenadas. Con el incidente provocado por el teniente coronel Millán Astray o sin él, hubiera llevado a las Cortes, como lo ha hecho, el señor Sánchez Guerra, el proyecto de disolución de las comisiones informativas del ejército, porque no había otro medio de terminar con el dualismo que amenazaba desorganizar nuestro ejército, ni otra manera de concluir con un poder subersivo que en contra de la Constitución se sobreponía a la autoridad del parlamento y de la corona.

El gobierno que tenía el deber de evitar que ese dualismo estallase en forma que lesionara grandemente el interés nacional, no esperaba pretexto alguno para proceder; no esperaba más que la apertura del parlamento y el instante en que fueran abordadas las cuestiones militares de responsabilidades y de recompensas. La vanidad del jefe del tercio señor Millán Astray, desairado por los oficiales de infantería en la península y no ninguna intriga política, es la causa del incidente por éste provocado. Pero observen que el gobierno del señor Sánchez Guerra, reprimió desde el primer momento la manifestación contra las juntas y no adelantó la disolución de las mismas, sino que dejó transcurrir cuatro días y llevó como había pensado el proyecto al Congreso, al reanudarse las sesiones.

Claro es que la valiente iniciativa del jefe del gobierno que acaba con su período anormal y peligroso de nuestra política, ha sido objeto de general aplauso, pero este ha sido menor, precisamente por parte de aquellos que se tienen por más demócraticos y liberales y aun radicales y que en el fondo eran los que más la deseaban.

Los socialistas, los demócratas de Alhucemas y los liberales de Romanones, son los que aparentan menos contento y hasta exponen descaradamente recelos por ser los reaccionarios los que se han atrevido a adoptar tal medida. Todos esos elementos que fueron tratados con la punta de la bota por las juntas militares y lejos de atreverse a disolverlas las adularon, son los que hoy se atreven a manifestar recelos.

No se extrañen, pues, mis lectores argentinos, cuando yo les digo y repito, que en España los que hacen verdadera política liberal y social son los conservadores (idóneos, ciervistas y mauristas) y que son los titulados liberales, demócratas y radicales, los que hacen una política reaccionaria, pusilánime, de abandono de autoridad, humillando el poder civil ante cualquiera junta subversiva de cualquier organismo. No creo que exista hoy en la política española, hecho más liberal y patriótico, ni de mayor trascendencia para la libertad y el derecho del pueblo, que la disolución de las juntas militares, poder oculto, absoluto y anticonstitucional que gobernaba a su capricho. Se necesita una ideología tan exótica, tan ruin y tan absurda como la que impera entre esos elementos titulados liberales para regatear aplausos y mostrar recelos ante tal acontecimiento. Y, sin embargo, es lo único que despeja el camino para que esos liberales puedan arrivar al Poder.

También la aprobación de ese proyecto despeja el camino para hacer efectivas las responsabilidades que se desprenden del expediente formado por el general Picasso respecto del desastre de Melilla de julio de 1921. La comisión parlamentaria ha dado dos dictámenes en forma de ponencias, uno redactado por los vocales conservadores de dicha comisión y otro por los liberales. El de estos últimos es como siempre una habilidad, para halagar las pasiones populares, sin contenido real y sin pies ni cabeza. Claro que está redactado para llenar ese objeto populachero y en la seguridad de que será desechado.

Porque exige que se depure la responsabilidad de todos los gobiernos que han intervenido en la política marroquí, lo cual quiere significar que no se haga responsable a nadie. Porque si del desastre de Melilla se hace una cuestión política y no militar, si los responsables son los políticos, es inconcuso que los militares no han sido más que unas víctimas y sería injusto castigarlos. ¿Y cómo se puede hacer efectiva la responsabilidad de los quince ministerios que se han sucedido desde 1909? ¿Cómo se puede determinar qué gobierno ha tenido más o menos responsabilidad? Pero no es esto solo. Habiendo sancionado los Parlamentos, ya liberales, ya conservadores, con sus votos, la política marroquí de esos gobiernos, ¿cómo podría este Parlamento, formado por los mismos políticos, declararse a sí mismo responsable y castigarse?

La ponencia liberal es por lo tanto un absurdo.

La conservadora en cambio, reduce el asunto a sus verdaderas proporciones. El desastre de Melilla fué un contratiempo puramente de carácter militar. La desmoralización, las deficiencias y las torpezas, fueron cuidadosamente ocultadas al ministro de la Guerra, vizconde de Eza. Demostrado está en el expediente por la documentación oficial, que éste insistió repetidas veces en que no se emprendiera operación alguna si no se contaba con los elementos suficientes y que una y otra vez ofreció al alto mando y al general Silvestre cuantos recursos pudiera necesitar. Dos o tres días antes del desastre se le daban por parte del alto comisario general Berenguer, las más grandes seguridades. Fué el optimismo ciego de Silvestre, engañado respecto a la fuerza del enemigo y la ambición de Berenguer, que no quería desprenderse de un solo soldado para llevarse los lauros de sus operaciones en la zona de Larache, contra el Raisuni, lo que ocasionó el desastre.

En el expediente del general Picasso están los hechos tan detallados que ya no es posible la confusión. Ninguna política de ningún gobierno, por sabia y acertada que fuese, hubiese podido evitar el fracaso militar. Era tan deplorable la organización en la comandancia de Melilla y estaban tan torpemente distribuídos sus 15.000 soldados en 136 posiciones, que aun sin la sublevación de todo el territorio, hubieran sucumbido ante un enemigo compacto de cerca de 20.000 hombres. En todas partes nuestra inferioridad militar era enormísima y los casos de heroísmo solo sirvieron para salvar el honor del ejército.

Pero en el supuesto de que pudiera establecerse en lo ocurrido alguna responsabilidad política, no hay duda que ésta alcanzaría sólo a los gobiernos liberales. Estos gobiernos, en efecto, sin fuerza alguna en la opinión, ante el temor de encontrar dificultades por protestas en el país, fueron los que dieron a los mandos militares de Marruecos, instrucciones que relajaron la moral de oficiales y soldados. Para evitar algunas bajas en el ejército de origen peninsular, ordenaban que las unidades españolas se dedicaran a las posiciones de retaguardia y no combatieran, y como asegura el informe, esto fué desentrenando a unas fuerzas antes aguerridas y acostumbradas a la lucha.

Aparte de esto, la incidencia fué puramente militar, y la opinión demanda que no queden sin castigo los que tuvieron la culpa de tan dolorosos sucesos.

En el mitin de la concentración demócrata en Zaragoza, no hubo más detalle saliente que la declaración del marqués de Alhucemas, de que en caso de gobernar, abordará antes que nada la reforma de la Constitución. Esta afirmación es una respuesta al conde de Romanones, que aconsejaba a los concentrados posponer este asunto a los más urgentes que están planteados en la realidad española. Se ve claramente, que el propósito de Alhucemas era desvanecer cualquier recelo de Melquíades Alvarez, sobre que estuviera en inteligencia con el conde Romanones. Desde luego, no es el marqués de Alhucemas, el político más débil de todos, el puede imponer una reforma que tantas dificultades ha de ocasionar. Por otra parte, no ha llegado aun la oportunidad de tal reforma, cuyo alcance y trascendencia explique esa su crónica anterior.

Opino que así como el conde de Romanones se equivocó en su vaticinio de que las actuales Cortes no volverían a reunirse, así también la concentración liberal se engaña en sus esperanzas de gobernar en plazo breve. El gabinete del señor Sánchez Guerra tiene hoy a su lado una opinión formidable, por sus aciertos en todos los problemas que se hallan planteados y ni el país ni la Corona sienten anhelos de ninguna clase para lanzarse a lo desconocido, cuando sabe positivamente lo poco y malo que puede esperarse de las principales figuras de la concentración demócrata.

Alfonso de SOLA.

Crucero del "Cap Polonio" a la Tierra del Fuego

Nuevas noticias radiotelegráficas

LLEGADA A MADRYN

Esta mañana se han recibido nuevas noticias radiotelegráficas del "Cap Polonio", que desde su salidad está en continuo contacto por medio de su poderosa estación radiotelegráfica; los radios recibidos comunican que llevan un espléndido viaje, acompañados de magnífico tiempo; también se ha recibido esta mañana la correspondencia despachada por el vapor a su paso por Mar del Plata y la que debido a la amabilidad del subprefecto de ese balneario, que despachó un remolcador para buscarla, ha llegado esta mañana y en ella dan cuenta del precioso viaje que llevan los turistas encantados del buen servicio de a bordo como de todas las novedades implantadas para hacer más agradable la travesía.

Durante casi todo el día se tocó la música, pues el "Cap Polonio" lleva tres orquestas para amenizar la travesía. Ayer, durante todo el día, y con motivo de ser Navidad, se desarrolló un gran programa de fiestas y de las cuales ya ayer adelantamos algunas de ellas. A noche a las 23 se cruzaron con el paquete "Americano", que efectúa la navegación a la costa Sud, cambiándose cordialísimos saludos y resaltando soberbio el efecto de noche de las luces de bengala que tiraban de ambos buques, como también la infinidad de cohetes y bombas de estruendo con que saludaban del "Cap Polonio" al "Amecicano", desde el cual contestaban en la misma forma.

Hoy se han recibido telegramas de Puerto Madryn, comunicando que el "Cap Polonio", cumpliendo su itinerario, ha llegado esta madrugada, siendo recibidos con entusiasma por todo el pueblo, que de antemano había nombrado una comisión de recepción, encabezada por el señor gobernador doctor Oreste Franzoni, y cuya comisión ha preparado un interesante programa de fiestas y visitas a sus principales colonias y que llamarán la atención de los turistas, por su grado de adelanto y los hermosos pueblos formados a su alrededor, entre ellos, se hallan: Trelew, Gaiman, Dolavan, etc., unidos a Madryn por el ferrocarril Central del Chubut, recientemente adquirido por los ferrocarriles del Estado, quien ampliará sus líneas para unirlas a las progresistas colonias 16 de Octubre, Cuxhaven, etc., sobre la cordillera y donde la producción de trigo es abundante y de especial calidad, a pesar de la ubicación en que están situadas.

El "Cap Polonio" se quedará en Madryn todo el día de hoy, a fin de que los turistas puedan admirar y visitar esas colonias; saldrá a las 10 de la noche, rumbo a Comodoro Rivadavia, donde llegará mañana a la tarde, para quedarse hasta el día siguiente, a fin de que los interesados en petróleo puedan visitar las zonas petrolíferas de las diversas compañías, entre ellas, la "Astra", que ha puesto a disposición de los turistas un tren expreso para sus yacimientos.

Conforme recibamos nuevas noticias las daremos a conocer.

Cuando los últimos remolcadores después de cambiar los saludos de práctica nos abandonaron dejándonos librados a nosotros mismos el Giulio Cesare que pasa cerca nuestro y cuyo capitán en un saludo radiotelegráfico gentilísimo expresó sus augurios y felicitaciones, saludo que le fué retribuído por el capitán Rollin, atrajo la atención del público por algunos momentos, comenzaron las primeras presentaciones y los pasajeros dispersos fueron condensándose en grupos más o menos numerosos.

En el primer momento era la evidente impresión de que había poca gente a bordo, pero a la hora de cenar el comedor estuvo repleto de una concurrencia cuyo carácter parece ser ante todo deportivo y que bien pronto se entregó a la danza seducida por la excelente orquesta Lomuto que toca en el jardín de invierno.

El cinematógrafo y la danza fueron el programa de la noche.

Hoy amaneció un día magnífico y el maravilloso palacio flotante en que viajamos no tiene una vibración y apenas un leve cabeceo que le imprimen olas muy largas, dan la sensación de estar a bordo, pero ni siquiera dan pretexto al mareo de los más sensibles.

En esto momento avistamos Mar del Plata, nos hemos retardado en la salida del Río de la Plata por la falta de agua. La perla del mar austral nos ofrece su elegante y característica silueta y divisamos la rambla atestada de gente.

Se acerca un remolcador que debe llevar la correspondencia y es forzoso terminar aquí.

En el trayecto a Madryn habrá más lugar a crónicas, pues hay en perspectivas, fiestas interesantes, pues el Sr. Roque Suárez y el Dr. Sojo comienzan a desarrollar un plan de campaña que ha de ser de fácil desarrollo porque dado el espíritu sencillo y realmente turista que reina a bordo ha de encontrar colaboradores en todos.

Un magnífico árbol de Navidad ha sido erigido en el jardín de invierno y grandes y chicos se aprestan a despojarlos de interesantes frutos.

Radiograma recibido por la casa A. M. Delfino y Cía. de los pasajeros del Cap Polonio.

"Señores A. M. Delfino y Cía.: Pasajeros vapor Cap Polonio en espléndido viaje a Tierra del Fuego, formulan a la empresa su reconocimiento por el buen trato y exquisitas atenciones de que son objeto por parte de las autoridades del buque.

Firmado por los pasajeros del Cap Polonio".

Primer crucero del Cap Polonio.

Ayer a las 17.30 horas, hacía su aparición en Mar del Plata, el lujoso trasatlántico, acercándose al puerto para que los remolcadores de la prefectura pudieran recibir la correspondencia de los excursionistas.

Su paso a 2 millas de la rambla constituyó un espectáculo soberbio, todo Mar del Plata se había congregado para ver la silueta del enorme y elegante vapor, habiendo disminuído la marcha y siguiendo en dirección a Necochea donde llegará hoy.

Anoche se ha realizado la primer fiesta a bordo con un entusiasmo indescriptible; un enorme árbol de Navidad de 4 metros de altura se veía cubierto de objetos valiosos, los que fueron repartidos entre los pasajeros; siguiendo el baile con las tres orquestas del Cap Polonio, hasta las primeras horas de hoy.

Celebróse anoche con gran entusiasmo el primer cotillón y farándula que lo dirigieron la señorita Elena Jiménez y el señor Héctor Peña; 20 parejas elegantísimas, luciendo caprichosos sombreros forma bobonera, llamaron extraordinariamente la atención.

El baile duró sin interrupción en el entusiasmo y alegría hasta las 2 de la madrugada, dejando gratísimos recuerdos.

El "Cap Polonio" navega como en un lago. Una comisión, compuesta por los señores José Antonio Aguirre, Jorge Quirno, doctor Luis Peluffo, doctor Angel Sojo, doctor Julio Peña, general Félix Benavídez y Augusto J. Coelho, constataron por el registro del compás escliuante, que desde la salidad de Buenos Aires, el balanceo máximo anotado en el climometro fué de un grado y medio, demostrando la estabilidad del vapor.

Hoy martes a las siete de la mañana paramos a media milla de Pirámides, donde se encontraba un enorme conjunto de lobos marinos que los pasajeros admiraron encantados, por ser éstos los primeros y hermosos panoramas del crucero.

A las 10 de la mañana, cumpliendo rigurosamente el itinerario señalado, fondeamos en Puerto Madryn.

Más de 240 excursionistas ocuparon un tren especial que se dirigieron a Trelew y Rawson, a fin de que los excursionistas puedan contemplar los diversos paisajes que se ven en esta parte del territorio argentino.

El resto de los pasajeros recorrerán los alrededores de Madryn, organizándose, a tal efecto, una interesante caravana de automóviles.

Radiograma recibido hoy del "Cap Polonio" desde Puerto Madryn:

El monumento a Belisario Roldán

Se organiza una colecta titulada "El gramo de bronce" con el fin de reunir fondos

La comisión nacional de homenaje a Belisario Roldán que como ya hemos dicho ha resuelto celebrar sesión todos los viernes a las 18 horas en su nueva sede, calle Callao 628, acaba de adoptar diversas resoluciones.

En primer lugar se ha resuelto que el homenaje consistirá, no ya en un simple busto, sino en un verdadero monumento. En tal sentido y con el propósito de asesorar la confección de bases definitivas para el concurso de escultores, se resolvió citar para la próxima reunión a los señores José León Pagano y Alfredo Colmo.

Se decidió, además, esperar el mes de abril próximo para realizar el ofrecimiento de las compañías Pagano-Ducasse y José Gómez y de la empresa Carcavallo, de efectuar jiras y representaciones a base del repertorio del malogrado poeta.

Se aceptó una encomiástica idea de la prestigiosa actriz Angelina Pagano, que consiste en organizar, previa autorización de los poderes públicos, una colecta que se titulará "El gramo de bronce". El donante recibirá en cambio de sus dádivas, en salones de espectáculos y otros lugares concurridos, artísticos bonos alusivos al "gramo de bronce".

El presidente de la comisión doctor Manuel María Oliver informó que con todo éxito se han constituído sub comisiones en el interior del país.

Fueron designados delegados en Mendoza, los señores Raffo de la Retta y Jorge Calle y en Corrientes, los señores Julio S. Rivero, J. Silva, Carlos Benítez, Manuel Bruñez y Adolfo Conte.

Noticias Municipales

CONSTRUCCION DE UNA PLAZA PUBLICA EN LA ZONA NOROESTE DE VELEZ SARSFIELD.

La comisión directiva de la Sociedad de Fomento "25 de Mayo" de la zona noroeste de Vélez Sarsfield, ha dirigido al intendente municipal la siguiente nota:

"Señor intendente municipal de la Capital Federal, doctor Carlos M. Noel. Presente. — De mi consideración: En cumplimiento de la resolución adoptada por la comisión directiva de la Sociedad de Fomento "25 de Mayo", en su sesión ordinaria del día 3 del corriente, tengo el honor de dirigirme al señor intendente para solicitarle la construcción de una plaza pública, que podría ser también de ejercicios físicos, dentro de nuestra zona.

Nos impulsa a hacer esta solicitud la consideración de que las plazas y paseos, que más de ornato sirven de verdaderos pulmones a las grandes ciudades, están en Buenos Aires en una proporción muy limitada, si se tiene en cuenta su inmensa extensión.

La oportunidad es propicia, señor intendente, para la realización—en nuestra zona—de una obra como la que ocupa: dentro de nuestra jurisdicción hay grandes propiedades que ocupan manzanas enteras y que están indivisas y cerradas, por lo tanto, al tráfico.

Uno de los propietarios más acaudalados, don Manuel Rocca, donó el terreno y costeó los gastos de creación de un asilo y un hospital que deberán llevar su nombre; aleccionados por el generoso ejemplo, no nos cabe duda que sería muy fácil a las autoridades edilicias conseguir de alguno de los otros grandes propietarios de la zona la donación de una extensión de terreno dedicado a una plaza pública.

Como decíamos anteriormente, la construcción de parques o plazas públicas es de indiscutible necesidad y cuanto más tarde la comuna en acometer la empresa, más difícil le será realizarla por el aumento progresivo del valor de los terrenos.

En la seguridad de que el señor intendente acogerá con deferencia nuestra justa petición, me es grato reiterarle las seguridades de mi consideración más distinguida. (Firmado): R. J. Devoto, presidente; J. M. Santiago, secretario."

Mañana espéranse los vapores "Alba", "Sierra Nevada" y "Baden"

Espéranse mañana en nuestra dársena Norte tres paquetes postales con pasajes, correspondencias y carga general.

El primero en llegar será el vapor "Alba", que era esperado hoy, procedente de Burdeos y escalas.

Entrarán luego el "Sierra Nevada", que lo hará alrededor de las 11 horas, y más tarde el "Baden", de Bremen y Hamburgo, respectivamente.

El día 29, entrará el vapor italiano "Tomasso di Savoia", de Génova y escalas, con pasajeros, carga general y correspondencia.

UNIVERSITARIAS

NECROLOGIA

Ha fallecido en Cosquín, el señor Ricardo Di Fonzo, aventajado estudiante de agronomía, que gozaba de generales simpatías.

La prematura desaparición del señor Di Fonzo, ha causado intenso sentimiento en el vasto círculo de sus relaciones.

El concierto dedicado a la música argentina

En el concierto dedicado a la música argentina por la Asociación del Profesorado Orquestal, el sábado último en el teatro Colón, el doctor Juan A. Guglielmini pronunció el siguiente discurso:

"En nombre de la Asociación del Profesorado Orquestal y en mi calidad de presidente de la Comisión de Cultura, cumpliré la agradable misión de dar por clausurado con éste, que es el décimoctavo, el ciclo de conciertos sinfónicos realizados durante el año próximo a expirar, por la orquesta filarmónica de la asociación.

Iniciado hace seis meses en el modesto recinto del teatro Nuevo, con una sesión inolvidable, culmina hoy en este vasto y luminoso local ocupado por un auditorio numeroso, culto y entusiasta, auspiciado por su excelencia el señor ministro de Justicia e Instrucción Pública, doctor Celestino I. Marcó, representado en este acto por el subsecretario del Ministerio, doctor Casteltor.

Y no podemos sino considerar a este acto como una brillante coronación de la obra realizada, cuando vemos vinculado a él el valioso concurso de nuestra producción musical, el alto auspicio de los poderes públicos nacionales y comunales y la adhesión calurosa del pueblo, vigorosamente representado por la enorme concurrencia que siempre ha prestigiado nuestros conciertos.

Vemos en todo ello testimonios seguros de haber interpretado un elevado anhelo social y de haber dado hacia él un paso apreciable. De la especialidad profesional de sus componentes, la asociación ha derivado un doble esfuerzo y lo ha empleado con amor en pro de las mejores y más altas aspiraciones colectivas; esas abejas han elaborado para el pueblo las mieles exquisitas del arte musical.

"Arte y Cultura" pudo ser nuestra divisa, pues esos ideales nos sirvieron de guía. En los 17 conciertos anteriores, la orquesta ha desarrollado una serie de programas eclécticos de indiscutible mérito artístico, obteniendo sostenida y aún creciente afluencia de público, cuyas manifestaciones de aceptación y agrado constituyen nuestro mayor estímulo y representan un inesperado exponente del progreso de la afición musical en nuestro medio.

En cada programa se incluyó una obra de autor argentino, y esas obras, estudiadas y ensayadas con especial cariño, han alcanzado relevantes ejecuciones, mostrando valores encomiables. Y este acto final encierra el debido homenaje a los hombres que, llevados a tan noble actividad por la inclinación de su espíritu selecto, tienden a difundir los bienes de su propia alma, contribuyendo a la felicidad de sus semejantes y honrando a la Nación.

Al tributario, no podemos sino pensar en la necesaria, íntima y entrañable colaboración del compositor y sus intérpretes orquestales y entonces sentimos que este homenaje es también un voto paternal que la orquesta filarmónica dedica a los compositores argentinos.

Ahora, sentiréis todos que falta una nota principal en esta síntesis incompleta y poco armoniosa: la descollante actuación del maestro Jorge Zaslawsky al frente de la orquesta filarmónica. Nosotros sabemos la suma de arte, consagración y espíritu comprensivo puesto por el maestro en esta obra y el público conoce, mejor que nosotros, los frutos alcanzados; bajo su dirección se han oído ejecuciones magistrales, y a veces imponentes, de las grandes obras sinfónicas, siendo notable su éxito en la versión de las obras de autores argentinos, algunas de las cuales fueron verdaderamente reveladas por el maestro Zaslawsky.

La Asociación del Profesorado Orquestal, en cuyo nombre hablo, cierra la primera jornada de su orquesta filarmónica con justificada satisfacción; creemos haber realizado una obra buena y vemos confirmada esa opinión en las más diversas y elocuentes demostraciones. El Poder Ejecutivo nacional auspicia nuestra obra como obra de cultura, y sus altos representantes honran con su presencia esta última audición; la comuna aparece dignamente representada por el primer mandatario municipal y en el seno del H. Concejo Deliberante ha tenido nuestra acción cultural un eco simpático. Todos los diarios de la capital han aplaudido y alentado la labor de la orquesta filarmónica, la entidad representativa de los compositores nos ha expresado su franca adhesión y el público... ¡Ah!, los miles y miles de personas concurrentes a los conciertos fueron desde el principio el factor decisivo; artistas y oyentes se comprendieron desde el primer número de la audición primera, se comunicaron tácitamente sus sentimientos, sus entusiasmos, sus ideales, y en esa extraordinaria comunión, la obra emprendida adquirió algo así como un alma, un alma levantada, noble y potente! A todos agradecemos desde lo íntimo el apoyo que en su momento nos ofrecieron, brindándonos la posibilidad de tan pura en intensa satisfacción. Ello nos obliga a nuevos esfuerzos a nuevas empresas, inspirados en los mismo sideales, y para realizarlos contamos desde ya con los mismos estímulos de adhesión y simpatía."

COMPAÑIAS DE NAVEGACION

HAMBURGO-SUD AMERICANA • HAMBURG - AMERIKALINIE

A. M. DELFINO & CIA. — RECONQUISTA 335

SALIDAS DE BUENOS AIRES, TODOS LOS JUEVES

VAPOR	SALIDA	ESCALAS
BILBAO	28 Diciembre	VIGO-CORUÑA-HAMBURGO
CAP NORTE	4 Enero	LISBOA-VIGO-HAMBURGO
ESPAÑA	11 "	VIGO-CORUÑA-HAMBURGO
TEUTONIA	18 "	VIGO-BILBAO-HAMBURGO
LA CORUÑA	8 Febrero	VIGO-CORUÑA-HAMBURGO
RUGIA	15 "	VIGO-BILBAO-HAMBURGO
VIGO	22 "	VIGO-CORUÑA-HAMBURGO
GALICIA	1 Marzo	VIGO-BILBAO-HAMBURGO

El "CAP NORTE" además de las escalas arriba indicadas, toca también en Santos, Río Janeiro y Boulogne.

En todos los vapores: 3a. clase especial

CAMAROTES para 3 CLASE - SALONES para 3ª CLASE

En la Ciudad de los Osos

CUENTO DE MATILDE ALANIC

...mientras yo me inclino sobre el foso en donde los protegidos de la ciudad de Berna retozan.

—¡Suzie, Suzie! ¡Jamás he visto nada más espantoso!... ¡Nuestra vida pende de un hilo!...

—Por mí, aunque ese hilo se rompiese... La vida no merece que se le tenga apego.

Estábamos sobre el abismo, en medio del famoso puente colgante de Friburgo. Tía Grite se puso verde y no dijo palabra; el puente oscilaba, al compás de nuestro coche, en un movimiento de columpio y los cables crujían de cuando en cuando con ruidos que nos oprimían el corazón; pero en cuanto las cuatro patas del caballo tocaron tierra firme, tía Grite ya no pudo contenerse y con acento airado exclamó:

—¡Es una estupidez eso que has dicho!... ¡Se necesita ser una necia de diez y ocho años para soltar tales tonterías!... ¡Despreciar la vida!... ¡Llamar a la muerte!... ¿Y todo por qué, Dios mío?... Porque un pisaverde, después de haberte arrullado seis meses, se casa con otra que no vale de cien leguas lo que tú...

—¡Oh, tía!... ¡Cállese usted, por Dios!... ¡No puede usted comprenderme!...

—¡Vaya si te comprendo!... ¡Qué mujer no ha pasado por esos trances! ¡La crisis de los diez y ocho años!... ¡Si es una cosa inevitable como el sarampión!... Y que afortunadamente se cura del mismo modo...

Moví la cabeza y cogí apresuradamente el pañuelo. Mi tía se encogió de hombros, agitóse en su asiento y refunfuñó, pero guardó silencio... La buena señora se hacía perfectamente cargo de que en estos días la obsesión es más fuerte que mi valor.

Pasado mañana... Pasado mañana se efectuará el matrimonio... ¡Ah! ¡Con que cruel nitidez se me aparece en todas sus fases aquella ceremonia en la que podía imaginarme fundadamente que había de figurar yo al lado de él!... Porque todo el departamento calculaba ya la fecha probable de nuestra boda... y todas las conveniencias conciliaban perfectamente: yo, hija de un rico notario de la rica Normandía; él, Edmundo, abogado, clasificado ya como distinguido... ¡Y parecía quererme tanto..., tanto!... ¡Siempre tan solícito conmigo!... Cuando me veía llegar al tennis o al baile, ¡cómo se animaba su rostro!... ¡Cuidado si saben mentir los hombres!...

Y Calixto ha dado crédito a lo que todo el mundo predecía y por esta razón se dió cuenta repentinamente de que necesitaba ir a Italia a estudiar las industrias agrícolas... ¡Calixto, mi antiguo compañero, el sobrino de la mejor amiga de tía Grite!... ¡Un salvaje, un oso, como le llamábamos en la intimidad, pero que me ama, estoy segura de ello, desde el día, ya lejano, en que el futuro ingeniero e inventor patentado compuso mi muñeca estropeada... En sociedad, no alterna con las muchachas ni se divierte frívolamente, sino que permanece en el grupo de las personas formales, le escuchan cuando se digna hablar; desde lejos me mira y sus ojos me sonríen con una sonrisa que sólo es para mí... Y entonces me siento absolutamente segura; ya puede temblar la tierra o arder la casa, que alguien defenderá mi vida... Y este convencimiento vale mucho... Por esto, cuando partió deseándome muchas felicidades, sus palabras me conturbaron, como esta mañana los crujidos del puente...

¿Por qué no esperó un poco?... ¡Oh, tan poco!... Habría visto a su amiguita abofeteada por la decepción...

Mi esperanza se desvaneció en humo, en un abrir y cerrar de ojos; al tiempo de un cambio de ministerio... ¡Quién hubiera podido creer que una interpelación lanzada en la Cámara contra el ministerio de las Prebendas Públicas volcaría el cántaro de la lechera normanda!... Y sin embargo, así fué... Las pequeñas causas producen grandes efectos...

Nuestro diputado fué de pronto nombrado ministro... Su hija, desde hacía tiempo, ponía los ojos tiernos a Edmundo..., y la nueva situación del padre hizo de repente irresistible a la muchacha...

¡Yerno de un ministro!... La tentación era demasiado poderosa... Edmundo, deslumbrado, perdió la cabeza, y de la noche a la mañana surgieron sus desposorios.

Yo fuí estoica; las personas que con piadosa intención me dieron la noticia, no me vieron ni pestañear; al contrario, les comuniqué, con la alegría de una colegiala que empieza sus vacaciones, mi júbilo inmenso. Tía Grite, mi buena madrina, me llevaba a Evián, y desde Saboya pasaríamos a Suiza por el lago de Ginebra... ¡Qué felicidad!... ¡Yo que tan apasionada soy de los viajes!... Las personas piadosamente intencionadas se quedaron como quien ve visiones.

Delante de tía Grite conservé desde hace cuatro semanas, esta serenidad, hasta donde puedo; pero por la noche, cuando mi cabeza reposa sobre la almohada, pienso... pienso, hasta echarme a llorar... feroz como un piel-roja que atenacease su propio corazón, evoco las escenas de nuestras relaciones. Entonces le veo haciéndome la corte con aquella mirada lánguida, cuya caricia tanto conozco, y con aquel gesto familiar que le hace llevar al bigote su bonita mano blanca... Y preciso es confesarlo, esos graciosos modales en honor de otra, me parecen artificiosos, ficticios, ridículos, como lo son, sin duda, en realidad. Pensando en todo esto, lloro de rabia... ¿Es posible que me engañase yo tan neciamente?

"La Florería mejor presentada"

que llama la atención por la originalidad y buen gusto de sus trabajos modernos.

Sucursal: Olivos (F.C.C.A.)

HINTERMEYER

Casa Central: CANGALLO 701, Bs. As.

Cigarrillos

Pour la Noblesse

20·30·40 y 60 cts.

Los de 0,20 cts. contienen una estampilla de Ahorro Postal de 0,02 cts.

Después todas estas visiones se confunden como en un cinematógrafo desordenado en el que veo surgir caterva de osos...

Sí, de osos. ¡Veo tantos y tantos desde que estamos en Suiza!... En nuestros callejeos, en los aparadores de las tiendas, encontramos millares de efigies de ese noble plantígrado al que la ciudad de Berna, capital de la Helvecia, debe su nombre y sus armas. La ingeniosidad de los escultores montañeses se ha ejercitado en representarlos en las más diversas actitudes y para los usos más imprevistos: aquí, un oso lámpara sostiene una antorcha; más allá otro está destinado a guardar paraguas; un tercero os presenta solícito una bandeja para que en ella dejéis vuestra tarjeta, mientras sus hermanos juegan al escondite debajo de un velador. Cariátides, dijes, tinteros, a todo se acomodan y ora sean de bronce, de plata o de madera, bateleros, pintores, niñeras, impresos en pañuelos o en tarjetas postales, siempre y en todas partes esos excelentes animales, moviéndose acompasadamente bajo sus gruesas pieles, muestran un natural benévolo y un carácter simpático.

No es de extrañar, por consiguiente, que después de esta obsesión durante el día, los osos se me aparezcan en sueños... ¡Tanto que una de estas noches uno de esos osos complacientes me enjugaba los ojos con un gran jañuelo orlado de flores de edelweiss...

2 de agosto.

Fecha temible... Hoy es el día señalado...

Estoy en Berna, en la ciudad del Oso, cuyas fuentes, arcadas y terrazas me admiran y encantan...

En la lista de correos hallo con sorpresa una tarjeta postal dirigida a mí y que tiene a un lado una vista, a la acuarela, de la catedral de Milán, y al otro estas sencillas líneas:

"¡Ojalá que los pensionistas del gobierno bernés albergados en Nydeck evoquen en usted el recuerdo de uno de sus primos normandos!"

La tarjeta no lleva firma; pero no hay duda de que es de Calixto... El es quien me envía aquella salida de tono para hacer llegar hasta mí su pensamiento amistoso... Conoce el contratiempo que he tenido... Y me perdona... Así Alcestes sentía afecto por Celimene aun después de caída... ¡Ah! ¡Cuán bien saben amar los osos!

Pero ¿cómo conoce tan exactamente nuestro itinerario? ¡Ah, tía Grite!... Ya sospechaba yo tus ocultas maquinaciones. Pero no me siento con fuerzas para guardarte rencor. Ese hermoso sol que resplandece alegremente sobre las fachadas; las fuentes llenas de flores, los arcos góticos, los horizontes de montañas y de bosques, todo esto me enerva de singular manera e inunda mi cerebro de tanta claridad, que en él no cabe ninguna idea sombría... Y las visiones sugeridas por las horas flotan en un mariposeo de luz como al través del confetti de oro.

Hoy... Allí... El auto florido, la iglesia adorada e iluminada, el desfile al son del órgano, salas, plumeros, uniformes, fracs... Se acerca mediodía... Mediodía, el instante fatal...

En este momento estoy sentada junto a tía Grite en un coche parado en medio de un grupo de vehículos y de peatones que permanecen inmóviles en la Kramgasse, delante de la Torre del Reloj; todo el mundo mira la inmensa esfera policromada cuya aguja se aproxima a las doce, y como todos yo me hipnotizo espiando las figuritas automáticas que, al soltarse el resorte, se pondrían en movimiento... Pero mucho más lejos distingo, en una niebla irisada de reflejos de ventanales, una vaporosa aparición blanca y le veo a él inclinando su cabeza castaña, partida por una raya fina, bajo la bendición nupcial...

¡Tin, tin!... Las campanas vibran... ¡Las doce! ¡Ya pasó!... ¡Todo se ha consumado!... Pero de pronto óyese un ¡crac! y los osos esculpidos, formando guirnalda debajo del reloj, se ponen a bailar con sus caras bufonescas y solemnes; y ante este contraste entre mis imaginaciones patéticas y aquella farándula chocarrera, suelto una carcajada aguda, insensata, inextinguible...

—¡Tía Grite! ¡Déjeme reír tanto como he llorado! Y vamos pronto a dar los buenos días a los señores osos de Nydeck, que bastante hemos tardado en cumplir con ellos.

—¡Huelen mal!, exclama tía Grite tapándose la nariz, mientras yo me inclino sobre el foso en donde los protegidos de la ciudad de Berna retozan delante de un muro blasonado.

Confieso que aquellos animales son para mí encantadores... Por lo demás, apenas los veo y no podría decir en este momento si son cuatro u ocho... Ríome enternecida de sus zancadas, repitiendo para mis adentros el verso de La Fontaine:

De cuerpo bien formado,
más con ingenio de oso...

¡Y sabe Dios a quién lo aplico!...

...Siempre ese golpe de sol en mi cerebro que dispersa mis ideas y me turba la vista...

Mis quimeras alternadas con rayos de luz se prosiguen en la famosa terraza de Schanzli, punto de reunión de elegancias cosmopolitas. Mi tía y yo nos apresuramos a despachar nuestra correspondencia, entre sorbo y sorbo de un exquisito moka a la crema y recreando nuestros ojos a la contemplación de un hermoso paisaje.

Descúbrese desde aquí toda la ciudad rodeada de un circo de montañas; el Aar se desliza rozando la elevada meseta en donde se oprimen las casitas blancas, las viejas viviendas, los palacios, en un pintoresco amontonamiento de caballetes y tejados, de entre los cuales surgen linternas, flechas y torres.

Los músicos afinan sus instrumentos para empezar el concierto: los pájaros, escandalizan en las ramas; en torno nuestro, parejas de jóvenes casados se contemplan sentimentalmente por encima de los veladores llenos de tazas y de chops...

Porque Suiza es la tierra clásica de los idilios conyugales... Quizás esta misma noche dos nuevos esposos pasarán la frontera; y sin embargo, ante esta idea nada se estremece en mí... Será que la altitud me tranquiliza... Tía Grite tiene razón: la vida es buena... Paréceme que una esperanza viene hacia mí de algún rincón de este fluido horizonte.

—¿Puedo hablarte?, me pregunta tía Grite al ver que suspendo mi escritura.

Con los anteojos en la punta de la nariz, coge una de las cartas que acaba de abrir y prosigue:

—Los Montbard me anuncian su próxima llegada a Interlaken, en donde también estaremos nosotras dentro de algunos días; y la señora de Montbard espera que su sobrino Calixto vendrá de Italia para juntarse con ellos. ¿Te molestará encontrarle?

—¿Molestarme? ¿Por qué?, he contestado lentamente, sintiendo que me sonrojaba.

—¿Está bastante claro el complot? ¿cómo querer mal a esos buenos amigos que tratan de aguijonearme hacia la felicidad?

—Los Montbard son intrépidos andarines, podrás, pues hacer excursiones con ellos, y así te distraerás de nuestra vida monótona, sigue diciendo mi tía con insistencia como si defendiese una causa. Pero ¿querrá Calixto interrumpir su trabajo y pasar el San Gotardo?... Esto se pregunta Alina... Sin embargo, Calixto tal vez cedería si todos nos juntásemos para invitarle.

La esperanza aguardada acude desde lejos. Algo me cosquillea en los labios..., unas ganas de reír y de llorar... Siento, empero, sobre mí la furtiva mirada de tía Grite, que me observa, y me mantengo firme... Entre las tarjetas postales de mi cartera escojo una que representa a los huéspedes de la fosa de Nydeck en su intimidad familiar, y escribo:

"Es imposible visitar Berna sin sentir una gran simpatía por los osos; pero ¿tienen los plantígrados normandos un carácter tan reposado como sus congéneres suizos? Id a Interlaken a convenceros de ello...

Suzie".

Y entregando la tarjeta así redactada a tía Grite, le digo:

—Ahora, madrina, ponga usted misma la dirección.

ESCUELA INDUSTRIAL DE LA NACION

Químicos egresados en el curso de 1923

(1) Germán Biscayart. — (2) Miguel Oneto — (3) Juan Fariña — (4) Raúl Ferramola (5) Pedro E. Duarte

Los solitarios del Atlántico

De las costas de Australia, acaba de partir un intrépido navegante, el que, en una pequeña embarcación, se propone completamente solo, dar la vuelta al mundo.

Valor acreditado se necesita para ser marino; pero esta cualidad se eleva a la categoría de temeridad o locura cuando al arrojarse en lucha contra las olas, lo hace tripulando una embarcación tan pequeña y sin ninguna clase de compañía.

Y no es éste el primer caso que se registra en la historia de las grandes audacias humanas, de ese género.

Espanta el ánimo pensar que ha habido quien cruzó el océano a bordo de un barquichuelo, viviendo en la más espantosa soledad durante semanas enteras y pasando hambre y sed y los horrores de una locura cercana, en un continuo combate contra un elemento que, enfurecido, convierte en astillas los más poderosos buques.

Algunos de esos hombres valerosos eligieron compañeros para sus atrevidos viajes, y aun hubo quien hizo la travesía, llevando consigo a su mujer, como el capitán Andrew, pero la regla general es que vayan solos.

¡Y menos mal si al fin logran arribar a puerto seguro!

Los primeros héroes — bien merecen ese nombre — que intentaron la realización de atravesar el Océano fueron Wells y Dawson, quienes embarcando en el bote "Visión", pasando por los Grandes Bancos, donde se pusieron al habla con un vapor para procurarse provisiones, y continuaron el viaje, del cual nunca habían de volver.

Jamás se supo su paradero.

Indudablemente fueron víctimas de esas terribles tormentas del Atlántico.

Poco después, dos años más tarde, Hudson y Finchly, en el "Rojo, Blanco y Azul", renovaron la empresa, con éxito.

Ochenta y ocho días invirtieron en la travesía, y la historia de sus sufrimientos quitaba toda idea de emulación.

Llegaron al puerto semejantes a espectros, sin fuerza apenas para hablar.

A los pocos días de emprender el viaje, el agua salada había inutilizado sus provisiones y podrido sus ropas, ulcerando sus carnes y haciéndoles sufrir horriblemente con el reuma.

La desesperación les quitó el ánimo para luchar contra los elementos y se limitaron únicamente a aterrarse a la caña del timón, esperando buenos vientos y una mar tranquila.

Cuando terminaron su viaje no eran marinos, sino dos verdaderos guiñapos que no habían podido contrarrestar el poder de las olas.

Su premio estribó en los aplausos y felicitaciones de una muchedumbre que, después de calificarlos de héroes y de cuatro meses de obsequios y festejos, se apresuró a olvidarlos.

Alentados por el éxito de Wells y Dawson, otros dos marinos, Miller y Lawson, en una frágil embarcación fueron de Glocester a Southampton en cincuenta y siete días.

Masshall y French, en el esquife "John Ford" salieron de Baltimore para las costas de Irlanda.

En brava lucha contra las olas del Océano supieron resistirlas, y cuando ya estaba a la vista de tierra, Masshall se ahogó y French fué recogido por un trasatlántico.

Otra pareja de valientes, Hasper y Bensen, hicieron en noventa y ocho días el viaje de Liverpool a Boston.

Hasta 1876 se realizaron los viajes en tan peligrosas condiciones, yendo dos o más. Desde ese año empezaron a salir hombres audaces que se arriesgaban a emprender solos la travesía.

Alfredo Johnson, pescador de Glocester, construyó un bote de cinco metros y 17 centímetros de largo, y sin ayuda de nadie partió para Liverpool, tardando sesenta y siete días en el recorrido, de los cuales cuarenta fueron realmente angustiosos.

Una terrible tempestad hizo zozobrar el barco, y el valeroso pescador pudo mantenerse a flote gracias a un salvavidas de su invención.

Horas enteras pasó en las heladas aguas, tan pronto sobre la cresta de gigantescas olas como en abismos que parecían tocar el fondo del Océano.

No obstante esto, trató de recobrar el bote, y tan hercúlea empresa, que al fin pudo llevar a cabo, le costó inauditos esfuerzos.

El mar parecía burlarse de él, y cuando sus crispadas manos iban a aferrarse a las bombas de la lancha, una gigantesca ola le separaba de ella.

Por fin pudo asirse del bote, y duplicados sus esfuerzos por el instinto de conservación, logró realizar el prodigio de volver el bote a su posición natural y entrar en él.

Mientras estuvo en el agua se vió precisado a defenderse de los tiburones con una navaja.

Cuando llegó a Inglaterra estaba enfermo del escorbuto, famélico y a poco de volverse loco.

Aún hubo quien batió el record de la temeridad.

El capitán Crapo, de New Bedford, anunció que iba a partir para Penzance en unión de su mujer. Era la primera vez que una mujer se aventuraba en tal empresa.

Despedidos por una muchedumbre ávida de emociones y a los sones de las bandas de música, largaron vela y desaparecieron los dos esposos en el horizonte.

Sólo cuarenta y cinco días tardaron en su aventura; pero puede decirse que el éxito lo debieron a la casualidad. El viaje fué penosísimo y estuvieron a punto de perecer faltos de alimentos, de cuya situación los sacó un buque que pasó cerca de ellos. Las ballenas también les pusieron en grave peligro.

El marido se pasó en cierta ocasión setenta horas seguidas cogido al timón, y durante todo el tiempo que duró el viaje apenas si pudieron descansar.

El capitán Howard Blackburn, de Glocester, es otro famoso "marino solitario".

Se le conocía con el mote de "El pescador sin aletas", por habérsele helado las manos en los Grandes Bancos.

En lugar de permanecer este inválido en su hogar, hizo lo contrario. En su sed de aventuras se inscribió en la lista de los navegantes aventureros.

En un diminuto bote, construído por él bautizado con el nombre de "Great Western" salió de su puerto natal, en dirección del puerto inglés de Glocester, al que llegó después de 65 días de penosísima y dura navegación.

Dos años después, en 1891, hizo, en el mismo bote, un viaje de Bostón a Lisboa, en 39 días.

Veremos ahora cómo termina su temeraria aventura el marino australiano.

Unión Cívica Radical

LA RENUNCIA DEL CONCEJAL Sr. GARCIA ANIDO

Con motivo de la renuncia que el concejal electo presentara ante la Junta Electoral Municipal, el señor Saturnino J. García Anido, un núcleo numeroso de adherentes de la circunscripción 10, se han dirigido a dicho correligionario, solicitándole el retiro de su renuncia de concejal electo, pues verían con agrado que ocupara su banca en el Concejo Deliberante, cuyo desempeño ha merecido la más absoluta aprobación de la U. C. R., haciéndole constar su solidaridad partidaria con la actitud asumida.

CIRCUNSCRIPCION 10.a

Reunión de la Comisión Directiva

Para hoy a las 21, ha sido citada la Comisión Directiva del comité de la circunscripción 10.a, con objeto de tratar asuntos de suma importancia.

CIRCUNSCRIPCION 9.a

Comida de confraternidad

La comida organizada por un núcleo de correligionarios de la circunscripción 9.a, festejando el triunfo obtenido en las últimas elecciones, fué una reunión entusiasta y de verdadera confraternidad, exteriorizando, de una manera indiscutible, las satisfacción producida a los correligionarios de esa circunscripción, que reivindicaban un laurel más a los ya conquistados en anteriores luchas.

Los comensales pidieron al doctor Ricardo Aimo, la palabra, a lo que cedió, entre los aplausos y vítores a la U. C. Radical. El doctor Aimo, recordó el radicalismo de Balvanera desde la existencia del partido y la influencia del mismo, en las orientaciones del partido. Agregó, que la comida era una exteriorización del compañerismo existente en la circunscripción, a la par que una expresión de cultura espiritual, que en presencia de un triunfo colectivo, atenuaba asperezas, forjadas en las rudas luchas internas. Terminó manifestando, que el futuro encontrará las filas radicales de la misma circunscripción, más compacta y solidaria; a medida que más se compenetre la ética política del radicalismo.

El concejal electo José Pereyra, hizo uso de la palabra a pedido de la concurrencia. Justificó su presencia, como una obligación para el electorado de la novena, que había cooperado a su triunfo. Esboza a continuación su acción futura en el Concejo netamente práctica, de la que Balvanera Oeste, tendrá sus beneficios.

El doctor Juan E. Vincent, continúa explicando la filosofía política de la U. C. Radical y la relación entre la circunscripción y el partido llegando, dijo, a veces, a marcar la ruta al radicalismo nacional, aunque otras veces, no interviniera con la misma intensidad, pero que en estos momentos, la novena se reincorporaba a la vida triunfal, en la expresión íntegra y altiva de sus afiliados.

A continuación el doctor Daniel López Inuzcoz, hace mención de la labor desplegada en los consultorios y la activa dirección técnica del doctor Tomás Scanavino y la acción administrativa eficiente del señor Alfredo Magnasco. Recordó a grandes rasgos la personalidad del que fuera en vida Daniel C. Inuzcoz.

El señor Alejandro Boletti, menciona los esfuerzos y los principios morales sostenidos por el que fuera en vida Daniel C. Inizcoz.

Los comensales, ante esos recuerdos, pusiéronse en pie como una demostración de justicia, a los que trabajaron altivamente por la U. C. Radical de Balvanera Oeste.

La isla de las piedras preciosas

No hay ningún país en el mundo donde se encuentre mayor variedad de piedras preciosas ni donde éstas sean más bellas que en la isla de Ceilán. Aunque en ella no se producen diamantes, ópalos ni esmeraldas, todas las demás piedras finas pueden extraerse de su suelo, y aún hay algunas que solamente allí se encuentran, como el corindón verde, la cimofana u ojo de gato, que las gentes del países suponen encierra un espíritu y la astenia o rubí dotado de asterismo, fenómeno que consiste en la presencia de una estrella con seis puntas divergentes desde el centro de la piedra cuando ésta se talla con una superficie convexa. Las alejandritas que como el ojo de gato constituyen una variedad de crisoberilo, aunque también se hallan en Siberia, son más abundantes en Ceilán, y gozan también de fama en esta isla los záfiros, las espinelas, los granates, las turmalinas de todos los colores y las adularias o piedras de luna, algunas de las cuales tienen un tamaño enorme.

La industria de la pedrería está en Ceylán enteramente en manos de los moros, que constituyen una parte no despreciable de la población, y algunos de los cuales son sumamente ricos. Los moros no sólo compran las mejores piedras que se presentan en el mercado, sino que envían expediciones a los terrenos donde aquéllas se producen, para buscarlas. Tienen a su servicio lapidarios, o bien vigilan y dirigen el trabajo de los que son extraños a su círculo, y no admiten dentro de éste a ningún extranjero si no es en concepto de cliente. Calcúlase que el valor total de las piedras exportadas anualmente a Europa y América por los moros de Ceylán no baja de 75.000.000 de pesos, y además, venden en la misma isla, a viajeros y viajantes, los mejores ejemplares a precios realmente increíbles.

En Ceilán se encuentra las piedras en una capa de terreno de aluvión que los indígenas denominan "illam". Para llegar hasta ellas hay que abrir pozos cuya profundidad varía desde uno a diez metros. Cuando el pozo es muy hondo se saca la tierra del "illam" con ayuda de una especie de primitiva grúa de madera, y luego se lava en cualquier arroyo o charca próxima. Dicha tierra consiste en cascajo mezclado con arcilla, y suele salir muy seca, a menos que el pozo esté por debajo del nivel de algún riachuelo inmediato, en cuyo caso sale en forma de barro. El lavado del "illam" se hace con auxilio de un cesto ancho y poco profundo, que un indígena mueve a modo de cedazo; introduciéndolo con frecuencia a medias en el agua, de modo que las piedras más ligeras salen por encima del borde, mientras las más pesadas quedan en el cesto. Claro está que antes de encontrar una piedra preciosa de gran valor se sacan muchas insignificantes por su tamaño. Cuando al fin sale una que valga la pena, los obreros indígenas parecen volverse locos. Todos se hallan, al parecer, dispuestos a comprarla, y con frecuencia hay quien efectivamente la compra para revenderla en seguida a mayor precio, dándose el caso de que en pocas horas, por tratos sucesivos, cambia una piedra de dueño seis u ocho veces. Tampoco falta nunca quien está pronto a escamotear la piedra o a substituirla por otra de menos precio, por lo que los obreros están siempre muy vigilados.

Los indígenas de Ceilán tienen una porción de supersticiones relativas a la industria de las piedras preciosas. Jamás consienten que una mujer se acerque al yacimiento en explotación, pues creen que el sexo débil daría mala suerte. Tampoco permiten que salga del país una piedra en bruto, aunque esté acaso lo hacen por su deseo de ver en qué grado aumenta la belleza de la gema una vez tallada a fin de calcular mejor su valor. Para un indígena sería terrible deshacerse de una piedra sin tallar y saber luego que en Europa, una vez tallada, se había vendido a mayor precio. La talla corre siempre a cargo de los singaleses, que la llevan a cabo con un aparato muy primitivo y compuesto de una rueda vertical compuesta de esmeril, la cual hacen girar con la mano derecha por medio de una especie de arco mientras con la izquierda aplican la piedra contra la rueda. Siempre procuran conservar el máximum de peso y de tamaño, pero a la vez se esfuerzan por disimular cualquier defecto de estructura o de coloración, y a fe que saben hacerlo con verdadera maestría. Es, sin embargo, una talla muy tosca, al menos para lo que en joyería se exige, y al llegar las piedras a Europa tienen que ser siempre talladas de nuevo.

BIBLIOGRAFIA

ESPAÑA ARTISTICA Y MONUMENTAL

Hemos recibido los números 18 y 19 de la revista "España Artística y Monumental" que se edita en Barcelona.

Esta difundida publicación trae en sus dos últimos números, un copioso material sobre las monumentales y artística construcciones de Córdoba y Burgos que guardan reliquias de incalculable valor legadas a la posteridad por la romana y árabe conquista.

Instrucción Pública

CONFEDERACION NACIONAL DE MAESTROS

Intervención en las elecciones de la "Asociación Pro Maestros de Escuela

El comité central de la "Confederación Nacional de Maestros", ha resuelto que esa institución concurra a las elecciones de la "Asociación Pro Maestros de Escuela", con lista propia.

Los candidatos a directores serán designados por una convención especial.

Para dirigir la campaña electoral se eligió la siguiente comisión: presidente Dr Felipe B. Tufró; secretario. Sr. Bernardo Vainikoff; tesorero, Sr. Rodolfo Ibertis Correa; vocales, Sres. Justo P. Dávila y Angel Fernández Suárez.

La secretaría de esa comisión funcionará los días hábiles, de 17 a 19 horas, en Rivadavia 888, sede del comité central de la "Confederación Nacional de Maestros.

BANCO DE LA PROVINCIA DE BUENOS AIRES

Casa de La Plata:
Avenida Independencia No. 726

Casa de Buenos Aires:
Calle San Martín Nos. 137 y 153

67 sucursales en la provincia de Buenos Aires

Agencia en Berisso (Ensenada)

4 Agencias en la Capital Federal:
No. 1 — Calle Bernardo de Irigoyen 920.
No. 2 — Calle Santa Fe 1899. esq. Río Bamba.
No. 3 — Calle Cabildo 2091 (Belgrano).
No. 4 — Calle Pueyrredón 181. (Once de Septiembre).

Capital autorizado $ m/n.		125.000.000.—
Capital emitido	50.000.000.—	
Id de la Sección Crédito Hipotecario	25.000.000.—	75.000.000.—
Capital realizado	50.000.000.—	
Id de la Sección Crédito Hipotecario	12.500.000.—	62.500.000.—
Fondo de reserva	11.144.801.—	
Id de la Sección Crédito Hipotecario	1.327.719.—	12.472.520.—

EN LA PRESIDENCIA

El Presidente de la República, que concurrió a su despacho oficial a la hora de costumbre, recibió las visitas del doctor Pablo Torello, que se despidió del doctor Alvear con motivo de ausentarse mañana para Europa; del presidente del Banco de la Nación, señor Alvarez de Toledo; del Jefe de Policía, Sr. Fernández; del Intendente Municipal, Dr. Noel; Héctor M. de la Fuente y de los ministros de Hacienda e Interior.

El vicepresidente de la República, doctor González, y los gobernadores de Santiago del Estero y La Rioja, doctor Cáceres e ingeniero Rincón, respectivamente, también se entrevistaron con el primer magistrado.

Mañana prestará juramento el Ministro de Relaciones Exteriores y Culto

La ceremonia tendrá lugar a las 18 horas

El doctor Angel Gallardo, titular de la cartera de Relaciones Eteriores y Culto, que, como se sabe, llegó a nuestro país el domingo último, a bordo del acorazado "Uruguay", prestará mañana el juramento de práctica, para incorporarse al Gabinete del Dr. Alvear

La ceremonia que se realizará en el Salón blanco de la presidencia, tendrá lugar a las 18 horas y concurrirán al acto los Ministros nacionales, diputados, senadores, y un reducido número de amigos del doctor Gallardo.

Pasajeros del "Principessa Mafalda"

Mañana se embarcará para Europa el ex-ministro de Obras Públicas Dr. Pablo Torello

En el vapor "Principessa Mafalda", cuya salida está anunciada para mañana, se embarcará con destino a Europa el ex ministro de Obras Públicas de la Nación, Dr. Pablo Torello, acompañado de su señora esposa doña Etelvina J. Ch. de Torello.

El doctor Torello se dirige al viejo mundo en busca de un merecido descanso ya que es bien conocida la intensa y proficua labor que desarrolló en los seis años de su ministerio colaborando con singular eficacia en la obra de gobierno del Dr. Yrigoyen.

Viajan además en el transatlántico italiano los siguientes pasajeros de Cámara:

Rev. José H. Márquez; Dr. Eduardo Crespo; Gervasio Videla Dorna; Bartolomé T. Cúneo; Andrés Rey; Lucy de D. Rey; Carmen L. de Rey; Fantina Rey; Eduardo Bunge; Carlo Mastrosimone; María Mastrosimone; José Lanati; Lucía B. de Lanati; Ida Lanati; Adela A. de Parisi; Juan de la Cruz Ferrer; Dr. Luis A. Romero; Rodolfo Eisler; Eva Z. de Eisler; Lía Eisler; Carlos Eisler; Elfrida Eisler; Manuel Eisler; Mario Eisler; William Smith; Javier Rivera Salgado; Mario Tresoldi; Luigi Lissoni; Julia Defougere; Antonio Dal Santo; Frieda Raleer; Augusta F. in Moradei; Michele Canavera; María Tisselli; José Maggi; Eduardo Filippi; María de Filippi; Irene Filippi; Carlos Filippi; Adelina Beda; Oscar Greath; Adele de Greath; Esther Greath.

Información general

CURSO DE ENFERMERAS VISITANTES

Las enfermeras de la Cruz Roja, y en general, todas las alumnas del curso de especialización en tuberculosis, dictado por el doctor Samuel de Madrid, han sido invitadas a concurrir a la clase que, inaugurando las visitas domiciliarias, dictará el nombrado en la Escuela Superior de Niñas, Almirante Brown 778, mañana miércoles, a las 20 horas.

Comunicaciones telegráficas

Las líneas internas y conexiones internacionales funcionan normalmente.

El fin de un rey de las selvas

El señor Patricio Garvey que recientemente ha regresado a Europa después de una larga expedición al Africa Central inglesa, relata entre otras, una emocionante aventura durante una cacería, en la que estuvo expuesto a perder la vida en las garras de un formidable león. Cuenta así el intrépido expedicionario el peligroso episodio

"Fué el 16 de febrero, en que salí acompañado del cazador Harris, uno de los días más accidentados de la expedición, a pesar de que nuestro único objeto era la busca y captura de un gran, ejemplar que hasta entonces había logrado escapar a todas mis tentativas.

Toda la mañana la empleamos inútilmente en este objeto, sólo se veía alguno que otro water-buck y las inevitables tropas de kongoni que no dejan un momento para dar la alarma y poner en fuga a cualquier pieza importante y de interés para el cazador. Por fin a eso de las 12, al desembocar donde el terreno más poblado de árboles termina sucediéndole una serie de cerros desnudos de toda clase de vegetación, divisamos muy lejos una tropa, más como estaban en un terreno pelado muy desfavorable para un rastro, decidimos aprovechar la sombra del último árbol, bajo el cual nos hallábamos para almorzar y aguantar tranquilamente a que variase su posición. Cuando nos pusimos nuevamente en marcha habían desaparecido, pero después de andar un rato los vimos que se dirigían al río para beber, como lo hicieron, continuando su marcha alejándose cada vez más de nosotros.

En este momento vió Harris una manada de búfalos que entraban lentamente en un bosque y abandonando los eland nos dirigimos también al mismo: favorecía nuestro rastro un "donga", o arroyuelo seco, que serpenteaba hacia donde debía estar la piara y de él nos aprovechamos siguiendo sus sinuosidad hasta llegar al sitio donde creíamos encontrarlo a tiro. Cuál sería nuestra sorpresa al ver a la manada ya fuera del bosque y que desaparecía tras un cerro envuelta en una nube de polvo; estábamos seguros de que no nos habían visto ni oído, y Harris atribuyó su fuga a un rinoceronte que en el "bush" habíamos divisado, cuando al mirar a nuestra izquierda vimos un enorme león que subía la colina, y abandonando también los búfalos, echamos a correr como desesperados tras él. Cuando llegamos a la cumbre no se veía por ninguna parte, a pesar de divisarse leguas de terreno; llegaron en esto los escopeteros y mi criado con la mula, y Harris me dijo que me estuviese quieto mientras él, montado en ella, daba una especie de batida, para levantarlo en mi dirección, como lo hizo, volviendo a reunirse conmigo sin haber tropezado con el felino; y quedándonos mustios y contrariados, decidimos volver al campamento, del cual distábamos algunas leguas, señalando este día como de "mala sombra".

Pero la suerte, compadecida sin duda de nuestros constantes e inútiles esfuerzos había dispuesto que se cambiase a última hora. No habíamos andado cincuenta metros, cuando a unos ciento, y al modo de una liebre en una era, se levantó nuestro hermoso enemigo, emprendiendo veloz carrera en la misma dirección que llevábamos; no anduvo Harris ni tardo ni remiso; de un salto estuvo encima de la mula, echando a correr en dirección paralela a la fiera, hasta lograr adelantarla, visto lo cual se agachó el cuadrúpedo entre la hierba, decidido ya a la pelea.

Empezó Harris a llamarme agitando su pañuelo, pero yo me hallaba casi a media legua, y no habiendo vuelto a correr desde quizás mis tiempos de colegial, me encontré al llegar a él en un estado deplorable de ahogo y de pulso, rogándole esperase cinco minutos a que me repusiese; antes de transcurrir uno, sin embargo, le entramos por la hierba, yo, a la derecha de Harris, llevando un rifle pequeño (una gran tontería), mientras que él, más avisado, tomó el mío grande en lugar del suyo, que era de poco calibre.

El león, sin duda, había venido arrastrándose hacia nosotros, oculto por la hierba, pues mucho antes del sitio donde creía Harris se encontraba, y como a unas sesenta varas, surgió de repente delante de nosotros lanzando un espantoso rugido.

Estaba a la par hermoso e imponente, su cuerpo oscilazá con un movimiento de cimbreo, su boca rugiente y amenazadora nos mostraba sus terribles colmillos y su cola empinada se agitaba fuertemente de un lado para otro sacudiendo sus costados.

Era el rey de los animales, el que sirve de símbolo a las grandes naciones y no el felino cobarde que huye como un conejo, tal cual se nos le ha querido pintar últimamente.

Yo me había echado el rifle a la cara, pero distraído y admirando en su contemplación estuve un momento sin tirar; Harris aguardaba impávido y el único que creo perdió la cabeza, fué mi primer escopetero, un somalí, el cual, presa de la mayor agitación, gritaba repetidamente: "¡shoot, shoot!" (tira, tira).

Viendo el león que no emprendíamos movimiento de retirada, decidió hacerlo él, a pesar de su gallarda actitud, y ya se volvía lentamente, cuando yo disparé hiriéndole ligeramente, ésto bastó para que abandonando la idea de huir se lanzase decididamente sobre nosotros a grandes saltos, encogiendo mucho el cuarto trasero y poniendo las manos rectas por delante; entonces le apunta a la cabeza, y aunque no le acerte en ella, mi tiro fué bueno y el animal rodó por el suelo; el somalí gritó: "¡got him!", lo tiene usted (frase que él empleaba siempre) y yo impulsivamente iba a correr hacia él creyendo lo había matado, sin acordarme siquiera de cargar, cuando un grito de Harris me contuvo a tiempo; el león apenas había tocado la tierra, cuando, cual otro Anteo, se levantó poniéndose en dos saltos a distancia de poder dar el último y terrible golpe sobre alguno de nosotros; ya su cuerpo se contraía y se replegaba para ello, cuando tirándole oportunamente Harris, le hizo rodar de un tiro en la cabeza, esta vez para no levantarse. Hubo unos momentos de terrible agonía; el animal se revolcaba arrancando la hierba y trazando en el suelo hondos surcos con sus poderosas garras; por fin lanzó un último rugido y quedó inmóvil; sólo entonces y con grandes precauciones, llegamos a él convenciéndonos de que estaba muerto. Harris me miró y dijo guiñando a la fiera: "The brute meant mischief" (el animal traía malas intenciones). Yo, por contestación, le estreché silenciosamente la mano; sin su tiro, alguno hubiera escapado mal.

BANCO DE ITALIA Y RIO DE LA PLATA — Unico corresponsal en la República del Tesoro Italiano, del Banco di Napoli y agente financiero del gobierno de la provincia de Entre Ríos, según leyes números 2718 y 26 de enero de 1908.

CASA MATRIZ: 436 AL 448 Bmé. MITRE

SUCURSALES

En la Capital: No. 1, calle Corrientes esquina Pueyrredón; No. 2, Avenida Montes de Oca 2099; No. 3, Leandro N. Alem 1258; No. 4, calle Moreno 2300.

SUCURSALES

EN EL INTERIOR. — En la provincia de Santa Fe: Rosario, Rafaela y Rufino.
En la provincia de Buenos Aires: La Plata, Bahía Blanca y Ensenada.
En la provincia de Entre Ríos: Paraná, Concordia, Gualeguaychú, Gualeguay, Uruguay, Victoria, La Paz, Nogoyá y Villaguay.
En la provincia de Córdoba: Villa María y San Francisco.
Resistencia (Chaco): Trenel (Pampa Central).

Agencia

Ingeniero White (Bahía Blanca).

CAPITAL Y RESERVAS:
$ 11.200.000 oro sellado
SE ABONA:

En Caja de Ahorros, hasta $ 20.000	5 o/o
En Cuenta corriente	1 o/o
A Plazo fijo	Convencional

El Banco expide cartas de crédito, vende giros y transferencias por cable sobre todas las ciudades de Italia, Inglaterra, Francia, Norte América, etc. y órdenes postales sobre todos los pueblos de Italia.
El Banco trata en general toda las operaciones bancarias.

BANCO DE LA NACION ARGENTINA — Fundado en el año 1891.
Casa Central: Buenos Aires: Plaza de Mayo
Capital . . . $ m/n. 150.038.942.14
Fondo de reserva $ o/s. 24.252.541.57

210 sucursales en toda la República

Agencias en la Capital — Belgrano: Cabildo 1900, esquina Sucre. — Boca del Riachuelo: Almirante Brown 1101, esq. Brandsen. — Flores: Rivadavia 7000, esq. Pedernera. — Mataderos: Tellier 2422. — General Urquiza: Baunnes esq. Culpen. — No. 1, Montes de Oca 1699, esq. California núm. 1101. — No. 2, Entre Ríos 1201, esquina San Juan 1820. — No. 3, Corrientes 3339, esq. Gallo 401. — No. 4, Bernardo de Irigoyen 1000, esq. Carlos Calvo. — No. 5 Rivadavia 2555. — No. 6, Santa Fe 2299, esq. Azcuenaga. — No. 7, Caseros 2905 (Parque Patricios). — No. 8, Triunvirato 736. — No. 9, Santa Fe 4524. — No. 10, Independencia 3636. — No. 11, Aduana de la Capital. — No. 12, Callao 35. — Oficina de Depósitos Judiciales: En el Palacio de Justicia.

TASA DE INTERES

(Moneda legal solamente)

Abona	Anual
Por depósitos en Cuenta Corriente	Sin interés
Por depósitos a Plazo Fijo con o sin libreta, a 3 meses	3 %
Por depósitos a Plazo Fijo con o sin libreta, a 6 meses	4 %
Por depósitos a Plazo Fijo con o sin libreta, por plazo mayor	Convencional
Por depósitos en Caja de Ahorros después de 60 días, hasta $ 20.000	4 %
Cobra	**Anual**
Por adelantos en Cuentas Corrientes	7 %
Por descuentos de pagarés directos	6 ½ %
Por descuentos de pagarés con endoso y redescuento	Convencional

El Banco de la Nación Argentina vende Letras de cambio sobre todos los países del mundo. Administra por cuenta de terceros, propiedades urbanas y rurales ubicadas en cualquier punto de la República.
Ley orgánica del Banco de la Nación Argentina
Artículo 10: La Nación responde directamente de los depósitos y operaciones que [illegible] Buenos Aires, setiembre 10 de 1922.—Los Gerentes.

DOS BEBIDAS INMEJORABLES

Champagne
Mumm
Reims

Cordon Rouge, Cordon Vert, Gout Americain y Carte Blanche

Que habían desaparecido del mercado a consecuencia de la guerra, reaparecen nuevamente mejorados de calidad.

Agua mineral
Villavicencio

La más agradable y de mayor consumo por su indiscutible superioridad.

Sarmiento 458 = U. T. 6965, Avenida - Buenos Aires

ANGEL VELAZ

Información telegráfica del Interior

Provincia de Buenos Aires

DE LA PLATA

Brillante éxito alcanzó la fiesta infantil organizada por Dª. Josefina Achával de Cantilo

La fiesta infantil organizada por la distinguida esposa del gobernador de la provincia, doña Josefina Achaval de Cantilo realizada ayer en el field del Club Atlético Estudiantes alcanzó brillantísimo éxito.

Más de 10.000 niños platenses de todas las clases sociales concurrieron al acto, notándose además la presencia del gobernador doctor Cantilo, los ministros doctores Rodríguez Jáuregui, Casás y Viale, secretario de la gobernación señor Luis Rodríguez Yrigoyen.

Los huérfanos de policía y del Asilo San José realizaron diversos ejercicios gimnásticos, siendo muy aplaudidos.

Se efectuaron diversos números a cargo del excéntrico Gamba, los payasos Bustos y Varela y juegos malabares por "Los Marinantes".

La señora Achával de Cantilo, a quien acompañaban sus hijas, tuvieron a su cargo lo distribución de juguetes y caramelos a los niños concurrentes.

El aviador Artigau realizó audaces evoluciones en su aeroplano.

Después de las 19.30 horas, con el desfile de los colegios y niños, se dió por terminada la fiesta cuyo gran éxito fué elogiosamente comentado, recibiendo la señora Achával de Cantilo calurosas felicitaciones de parte de las más distinguidas familias de esta ciudad.

Homenaje al doctor Adolfo Alsina

En el cementerio del Norte, el 29 del corriente el Centro Expedicionarios al Desierto colocará en el Mausoleo que guarda los restos del doctor Adolfo Alsina una placa de bronce, en homenaje a este ciudadano.

El doctor Adolfo Alsina fué gobernador de la provincia, ministro de la Guerra y senador nacional.

En 1876 inició un gran avance a las fronteras, rechazando a los indios de las zonas de la República. El centro de expedicionarios rinde este homenaje a tan esclarecido ciudadano que supo levantar el poder económico de la provincia y fundar con los oficiales del ejército y un núcleo de reclutas un emporio de riquezas agrícola ganadera de la provincia.

A este acto ha sido invitado especialmente el ministro de Gobierno.

Escribanías

Por el Ministerio de Gobierno se ha dado un decreto concediendo al escribano don José Daniel Starace la regencia a la oficina de Contratos Públicos número 21 de San Martín, con asiento en el pueblo de Villa Ballester.

En las comunas

El presidente del C. D. de San Martín comunicó al Ministerio de Gobierno que fueron aprobadas las elecciones de renovación realizadas el domingo pasado, arrojando el escrutinio este resultado: El comité Hipólito Irigoyen 516 votos, Comité Leandro N. Alem 1.214, Comité Ferroviario 366, Comité Central 382, Socialistas 194. Corresponde en consecuencia al Comité Alem 4 concejales, al Comité Ferroviario 2, al Comité Central 2, y al Comité Hipólito Irigoyen 3. El partido socialista no alcanzó al cuociente.

Los consejeros escolares corresponden al Comité Leandro N. Alem.

Hizo saber al Ministerio de Gobierno el presidente del Concejo Deliberante de Carlos Casares, que esa corporación de acuerdo con el resultado de las elecciones, ha proclamado electos a municipales para el año 1923 a los señores presidente José Rosenfeld, vicealmirante Adalberto Alpessahn, vice 2o. Pablo J. Mellibroski, concejales Juan A. Lonor, Vicente Azin, Juan Carlos Busso, Agustín Cuzzani, Mauricio Day, Ernesto Franchi, Florindo Guglielmino, Héctor Robbio, Ricardo Simatt, Héctor A. Smith, Isaac Weisman, secretario Enrique A. Gianatti.

El Intendente Municipal de San Nicolás se ha dirigido al ministro de Gobierno, comunicándole que se han constituído para 1923, las autoridades comunales en la forma siguiente: presidente del Concejo Pascual Scubiza, vice 1o. Pedro Corbarán, y vice 2o., Félix Brennan.

El presidente del Concejo Deliberante de Coronel Vidal ha comunicado al Ministerio de Gobierno que las autoridades municipales para el año próximo han quedado constituídas así: Presidente Juan C. Felipe, vice 1o. Adolfo E. Paz, vice 2o. Fausto A. Martijena, vocales Manuel J. Ezeiza, Juan G. Balcarce, Julián Etarmuchea, José Viglietti, Alberto D. Saffouret y Santiago Graciarena.

En San Isidro también se constituyeron las autoridades comunales en la forma siguiente: Por la Unión Cívica Radical los señores Ramón Barbosa, Rafael Lynch, Miguel J. Mac. Inerny y José A. Cánepa, por la Unión Independiente Comunal: Horacio Beccar Varela, Andrés Rolón y Esteban A. Avila.

Luego se procedió a la elección de Intendente Municipal, resultando electo el señor Domingo S. Reppetto.

De acuerdo al resultado de las elecciones realizadas en Brandsen el 10 del corriente, resultaron electos concejales para el año 1923 los señores: Presidente Manuel López Seco, vice 1o. y 2o., Emilio Díaz Arano y Juan M. Carricaberry. Para concejales los señores Manuel Alvarez, doctor Alberto Borton, Francisco Izaza, Gerardo Rohde Bakins, Teodoro A. Rubianellos, Inocencio M. Santi y Andrés J. Wallace.

Finanzas municipales

Elevó al Ministerio de Gobierno el Intendente Municipal de Vicente López balance de esta comuna, correspondiente al mes de noviembre, en el que consta haber entrado $ 36.322.51; salidas, $ 13.689.30, pasando un saldo de $ 22.692.21 al corriente mes.

El balance general de la comuna de Tapalqué, correspondiente al mes de noviembre, arroja el siguiente resultado: Entradas, $ 12.434.85; salidas, $ 7.993.05, pasando al corriente mes un saldo de $ 4.481.80.

El festival infantil de ayer

UN SIMPATICO ACTO

LA PLATA, diciembre 26 — Con un éxito superior a todo cálculo, se realizó ayer a la tarde en el field del Club Atlético Estudiantes, el gran festival dedicado a los niños, con motivo de la Navidad y organizado por un grupo de damas, a iniciativa de la señora Josefina Achával de Cantilo.

El amplio local del field, la tribuna y la gradería, resultaban pequeños para contener la inmensa concurrencia, entre la que prevalecían los niños.

En el centro de la pista se habían colocado las bandas de música de la policía y de bomberos, las que ejecutaron un variado concierto.

Luego, se desarrolló el programa anunciado con las piruetas y chistes de los payasos, los malabaristas y el guitarrero.

El aviador Artigua realizó varios vuelos sobre la cancha, a poca altura que llenó de entusiasmo al público infantil.

En las graderías se hallaban los asilos, colegios y congregaciones, pudiéndose calcular, en conjunto, una asistencia de más de diez mil niños.

Terminado el programa de atractivos, comenzó el desfile por parte, ante el palco de las damas, las que entregaban los juguetes a los niños. Este desfile fué lento, debido a la gran cantidad de niños.

La policía organizó con toda corrección los diversos servicios, consiguiendo que todo pasara en orden, no obstante la gran aglomeración de gente.

La señora de Cantilo fué muy felicitada por el éxito de su iniciativa.

Se encargaron del reparto de los juguetes, las señoras Josefina Achával de Cantilo, Celia Ceschi de Johánneton, Sara Langheneim de Rezábal, Martha Ramos Mejía de Vila, Celia Faramiñán de Gordillo, Angélica Vieyra de Cilley Vernet, Delia Huergo de del Carril, María Isabel Martín de Casás, Josefina D. de Rodríguez Jáuregui, Rosario de la Serna de Martínez, Rosa V. Losada de Gnecco, Sara Pera de Cieza Rodríguez, Delia Orfila de Grigera, Elisa de la Serna, de Montes de Oca, Elena Pardo de Condomí Alcorta, Lola Nievas de Fernández Basualdo, Celia Méndez de Maina, Berta B. de Durañona, Otilia Correa Bustos de Sarrat, Isabel Gil de Fablet, María Angélica Zabala Ortiz de Restagno, Emilia Aguirre de Pereyra, Carmen Gómez de Sal, Susana Villafañe de la Riestra, de Díaz Cisneros, y señoritas Mercedes Rezábal Langheneim, Josefina Rosay, María Teresa Cantilo, María Judith de la Serna, María Luisa V. Losada, Celia Gordillo, Celia y Elena Cilley Vernet, Celia y Sara Maina, Méndez, María Aguirre, Elba Fernández, Basualdo, Elena Kelly, María Sofía Díaz Cisneros, Elvira y Lola García Cortina, Carmen Sal Gómez, Celia Johánneton, María Josefa Monasterio, María Negoburo de Oyhanarte, María Aguirre de Bernard, que dejaron imperecederos recuerdos en el mundo infantil dió término, después de las 19 y 30 horas.

Presenciaron, además la fiesta, el gobernador, los ministros y funcionarios, y gran número de familias conocidas.

De Mercedes

Reunión del Concejo Deliberante. — Centro de Periodistas. — Varias.

MERCEDES, diciembre 26. — Los miembros del Concejo Deliberante están citados para hoy, a las 16 horas, a efecto de sortear los ciudadanos que compondrán las mesas receptoras de votos para las elecciones del año entrante.

El sorteo se practicará con las listas de electores formuladas en sesión anterior.

—Para hoy están citados a asamblea los miembros del Centro de Periodistas local, con el objeto de proceder a la renovación de la comisión directiva.

La reunión tendrá lugar con el número de socios que concurra, por tratarse de segunda convocatoria.

—La conferencia de señoras de San Vicente ha resuelto organizar un corso en los días 31 de diciembre y 1 de enero, en la avenida Mitre.

Atiende su organización una comisión de señoras y señoritas.

De Bahía Blanca

Conferencia en el Club Español. — Asociación Patriótica Mariano Moreno. — Velada de beneficencia. — Varias.

BAHIA BLANCA, diciembre 26. — En los salones del Club Español tendrá lugar hoy, a las 18, la conferencia que sobre las producciones poéticas de Campoamor dará el ilustrado pedagogo don Antonio Hernández, director del Colegio Rivadavia.

Estas conversaciones íntimas, que periódicamente tienen lugar en el Club Español, van tomando cada día más incremento, y la que tendrá lugar hoy ha de ser, sin duda, una de las más atractivas.

—Los socios de la Asociación Patriótica Mariano Moreno han sido convocados a asamblea general extraordinaria para tratar la siguiente orden del día:

1o. Acta anterior; 2o. Reformas a los estatutos, principalmente en lo que se refiere a las categorías y cuotas de los socios, aumento en el número de miembros de la comisión de una junta consultiva; 3o. Provisión de nuevos cargos en ambas comisiones.

—Ante un público numeroso se llevó a cabo anoche en el Odeón la anunciada función organizada por los alumnos del Colegio Juana de Arco, a beneficio de la caja social del Patronato de la Infancia. El programa confeccionado fué desarrollado con marcada corrección en cada uno de sus partes, lo que valió a sus intérpretes nutridos y espontáneos aplausos.

—Fué consagrada ayer la unión matrimonial de la señorita Hortensia Beatriz Morice con el señor Daniel A. Ferrandi. La ceremonia, no obstante celebrarse en la mayor intimidad, dió lugar a una reunión social singularmente lucida. Los desposados fueron muy felicitados y obsequiados por sus numerosas amistades.

—El señor Alberto Guerin y su esposa, señora Peregrina Barales, ofrecieron anoche en su residencia de la calle Villarino una hermosa fiesta de carácter familiar en honor de la señora Mercedes González de Laplana, que regresa el martes próximo a la capital después de una permanencia de varias semanas en Bahía Blanca.

La fiesta tuvo contornos brillantes por la alegría y "sprit" del grupo de concurrentes.

Se hizo música y se bailó hasta después de las 3 de la mañana.

SANTA FE

Interesante prueba de ciclismo realizada por dos aficionados. —

GALVEZ, diciembre 25. — Los jóvenes argentinos Antonio Bussolini y Marcelino Chiozzi salieron ayer de ésta, a las 1, en bicicleta, con destino a Rosario, llegando a aquella ciudad después de siete horas, habiendo recorrido 150 kilómetros; saliendo nuevamente de esa a las 2 de la madrugada, llegando a ésta a las 9 y 20 horas. Esta prueba demuestra la buena constitución física de estos jóvenes, quienes en 14 horas han recorrido 300 kilómetros, sin guía de ninguna especie. En Barrancas el camino era pésimo, igual entre Rosario y San Lorenzo.

Aquí fueron recibidos por numeroso público y los miembros del Sporting Club. En San Lorenzo fué controlado su paso por el secretario de la jefatura política.

SANTIAGO DEL ESTERO

Temores que rigina — Fiesta celebrando el advenimiento del año nuevo — Otras informaciones de interés.

LA BANDA, diciembre 26. — El río Dulce ha crecido en estos últimos días trayendo un gran caudal de agua, aun cuando ya se ha iniciado el descenso. Las crecientes del río han comenzado temprano, debido a las lluvias que caen en Tucumán.

La iniciación de aquellas traerá grandes inconvenientes para la construcción del puente carretero y ferroviario que ejecuta el gobierno nacional.

Asimismo el estado del puente del Central Argentino, en una parte del mismo , ha sido revisado constantemente por el personal de esa empresa, pues se teme que durante las crecientes sufra serios desperfectos.

—En la academia de corte y confección que funciona en este pueblo, bajo la dirección de la señorita Selva Castillo, han terminado sus estudios, obteniendo el título de profesoras, las señoritas: Javiera Sayago, María Vicente, Ramona Madia y Rosa Falcón.

—La confitería "Los Andes" ha organizado una rifa con diversos premios, en obsequio de sus favorecedores, con motivo de las fiestas de navidad y año nuevo.

—Para el 31 del corriente la Escuela Taller prepara una fiesta consistente en una kermesse, como también una cena y baile, servida aquélla por varias señoritas de esta sociedad.

Se augura grandes proporciones a este festival.

—Los ferroviarios de esta sección, han iniciado la votación, cuyo escrutinio se llevará a cabo en la semana próxima, para decidirse a continuar en las filas de La Confraternidad Ferroviaria, o bien, ingresar a una organización autónoma que ha surgido en ésa.

La actuación del señor Yolde al frente de la jefatura de Correos y Telégrafos de la provincia. — La cosecha de papas. — Otras noticias.

LA BANDA, diciembre 26.—El ex diputatdo nacional señor Lauro A. Yolde, que fuera designado a fines del mes de septiembre ppdo., en su carácter de inspector nacional, para la jefatura de Correos y Telégrafos de la provincia, ha encarado diversas iniciativas de progreso para la importante repartición a su cargo, las que han sido recibidas con visibles muestras de agrado en la provincia, como asimismo en el vecindario de esta ciudad, donde el señor Yolde cuenta con generales simpatías.

—Se espera la aprobación de la Dirección General de Correos para la designación de un auxiliar en la oficina de Correos de esta localidad, haciéndose cada vez más sentida la falta de aquel, dado el aumento de trabajo en la misma debido al progreso constante de esta ciudad.

—La gerencia del ferrocarril Central Argentino ha pedido informes respecto a la cosecha de papas, que este año ha sido de suma importancia, pues hánse despachado a esa, de este departamento, 350 vagones cargados con aquel producto.

—Encontrándose vacante la dirección de la Escuela Nacional de Artes y Oficios de esta ciudad, el vecindario solicita el nombramiento del ingeniero y profesor de enseñanza secundaria, señor Marcos Erligman, que ya ocupó el cargo de jefe de talleres del citado establecimiento y actualmente es catedrático de la Escuela Industrial de la Nación, en Rosario.

LA RIOJA

En la Escuela de Artes y Oficios. — Inauguración de la exposición de trabajos prácticos. —

LA RIOJA, diciembre 26. — Se inauguró anoche la exposición de trabajos prácticos en la Escuela de Artes y Oficios que dirige el señor Beraldo. Concurrió al acto toda la sociedad y numeroso pueblo. La exposición ha dejado la mejor impresión en el público, pues los modelos llaman la atención por la corrección y finura con que están hechos. Los trabajos de carpintería, mecánica y herrería se destacan. El pueblo puede apreciar ahora los beneficios de esta institución y, seguramente, el año venidero se han de inscribir mayor cantidad de alumnos. El director, señor Beraldo, y los profesores Vasquez y Bruzzone, son muy felicitados. En términos generales, la exposición ha resultado todo un éxito.

Dr. Fernández Castro
ANTEOJOS OPERACIONES
OJOS Oculista del Hospital Oftalmológico Santa Lucía. — Jefe del servicio en el Hospital Fernández
DEFENSA 691 - Consultas de 14 a 16

SELLOS DE GOMA Y GRABADOS CASA VACCANEO

Espectáculos de La Plata
CINEMATOGRAFOS
IDEAL. — Empresa Anselmino. Tarde y noche: Variado programa de escogidas cintas.

Doctor Héctor R. Baudon
ABOGADO
Pasaje Güemes — Escritorios 410 y 411 U. T. 6900 (Avenida)
Estudio en La Plata calle 7 No. 775 U. T. 2351
Particular: Calle 46 No. 825—U. T. 641

EL MENDIGO

Cuento de Marcelo Prevost

Se trata de una historia sutil y tenue, tan tenue, que temo, al fijarla en el papel con palabras escritas, quitarle su gracia delicada, su leve sabor. ¿Por qué, pues, cuando nos fué requerida una noche en una estancia lujosa por la encantadora mujer que de ella es la heroína, produjo en todos nosotros una impresión tan tenaz, que ha llegado a ser, en ese rincón de la sociedad parisiense, una de esas historias clásicas, patrimonio de cada grupo social y cuya alusión es siempre comprendida y celebrada? Tal vez porque fué un paréntesis luminoso en los chismes de adulterio, en las frivolidades de política y de literatura; acaso también porque así como una actitud, un gesto, bastan a veces para hacernos adivinar debajo de un vestido todo un cuerpo femenino, así también, en ocasiones, son suficientes unas pocas frases sinceras, dichas por una mujer, para poner enteramente al desnudo su alma.

Susana acercóse a él de puntillas y echó en el sombrero una monedita de oro

Habíase hablado de las incitaciones misteriosas, hoy clasificadas y denominadas por la ciencia y de las que contadas personas están exentas, que impulsan invenciblemente a unos a contar las flores del papel pintado que cubre las paredes de una biblioteca, es decir, todo lo que es sumable a los ojos; a otros a imponerse la tarea, mientras caminan a lo largo de una acera, de llegar a tal farol antes de que les haya alcanzado un coche que marcha detrás de ellos, o antes de que un reloj haya dado la última campanada; y a otros finalmente a imponerse cada noche, antes de acostarse, extrañas obligaciones de arreglar objetos o de visitar alacenas y arcas; en suma, de todas esas enfermedades, migajas de monomanía y de locura transmitidas de herencias en herencias y dispersadas entre toda la vieja humanidad. Y todos nosotros confesábamos nuestras debilidades, nuestras ridiculeces de monomaníacos, tranquilizados por la confesión de los demás y encantados de encontrarlos semejantes a nosotros, peores aún que nosotros.

Sólo una señora joven nada había dicho; nos escuchaba con cierta expresión de sorpresa pintada en su semblante apacible, que orlaban unos cabellos hermosamente negros y perfectamente peinados.

—¿Y usted, señora, le preguntaron está indemne de nuestras manías modernas? ¿No tiene usted la más mínima miseria nerviosa que confesar?

Pareció buscar sinseramente entre sus recuerdos y con la cabeza hizo signos negativos. Comprendíamos que decía la verdad, de tal modo lo que de ella se veía y se decía, su reposada conducta y su fama de esposa intachable la distanciaban de las muñecas mundanas que acababan de confesar su vida desordenada.

Pero sin duda su modestia se asustó de ostentar una indemnidad tan absoluta cuando todos los demás habían hecho confesión de sus miserias, pues en seguida se rectificó:

—No puedo decir que acostumbre yo sumar números de coches de punto, ni hacer el inventario de todos mis armarios antes de acostarme... Sin embargo, el otro día sentí algo que tiene bastante analogía con esto de que ustedes están hablando, si no he comprendido mal..., una especie de impulso interno, una fuerza que obliga a realizar inmediatamente un acto indiferente como si en ello le fuese a uno la vida.

Le pedimos aquella historia, que refirió amablemente y como pidiendo perdón por ocupar la atención ajena con tan insignificante aventura.

—He aquí en pocas palabras, lo que me sucedió, hace cinco o seis días. Había salido con mi hija Susana, ya la conocen ustedes, que tiene ocho años; la acompañaba a su colegio, y como hacía un día hermoso, decidimos ir a pie, por los Campos Elíseos y los bulevares, desde mi casa a la calle de Laffite. Caminábamos charlando alegremente, cuando al llegar a la plazoleta, un lisiado, bastante joven, se nos puso delante sin decirnos nada. Yo llevaba mi sombrilla en la mano derecha y con la izquierda me aguantaba la falda; confieso que no tuve paciencia para detenerme y sacar mi portamonedas, y proseguí mi camino sin dar nada al pordiosero.

"Continuamos bajando por los Campos Elíseos. Susana había enmudecido de pronto y yo misma, sin saber por qué, tampoco tenía ganas de hablar; estábamos ya en la plaza de la Concordia y desde nuestro encuentro con el mendigo no habíamos cruzado una sola palabra. Poco a poco, sentí nacer en mí y aumentarse una especie de inquietud, de malestar, de sensación de haber realizado una acción irreparable y de estar, por razón de ésta, amenazada de un vago peligro en lo porvenir.

"Generalmente me esfuerzo en ver claramente en mi interior, así es que sin dejar de andar, examiné mi conciencia: "Veamos, me decía; "no he cometido ninguna falta muy "grave contra la caridad no dando "nada a aquel mendigo... Jamás "he tenido la pretensión de dar a "todos los pobres que encuentro... "Seré más generosa con otro y en "paz".

"Pero todos mis razonamientos no me convencían a mí misma y mi descontento interior aumentaba y llegaba a ser una especie de angustia, tanto, que diez veces sentí deseos de retroceder hasta el sitio en donde habíamos encontrado al hombre. ¿Creerían ustedes que un falso sentimiento de respeto humano me impedía hacerlo en presencia de mi hija, La verdad es que no valemos nada en cuanto obramos pensando en el juicio ajeno.

"Habíamos llegado casi al término de nuestro paseo e íbamos a doblar la esquina de la calle de Laffite, cuando Susana me tiró suavemente de la falda para detenerme.

"—Mamá, me dijo.

"—¿Qué quieres, monina, le pregunté.

"Clavó en mí sus grandes ojos azules y me respondió:

"—Mamá, ¿por qué no has dado una limosna a aquel desgraciado de los Campos Elíseos?

"Al igual que yo, no había pensado en otra cosa desde que habíamos encontrado al mendigo; su corazón, como el mío, estaba oprimido, pero mi hija, más buena que su madre y más sincera, confesaba sencillamente su inquietud.

"No vacilé ni un instante.

"—Tienes razón, hija mía, le dije.

"Bajo la obsesión de nuestra idea fija, habíamos andado más de prisa que de costumbre, así es que faltaban todavía veinte minutos para la hora de clase. Subimos a un coche Susana y yo, y el cochero, estimulado por la promesa de una buena propina, puso a buen trote el caballo en dirección a los Campos Elíseos.

"Mi hija y yo íbamos cogidas de las manos y aseguro a ustedes que no nos sentíamos tranquilas. ¿Se habría marchado el mendigo? ¿Si no le encontrásemos ya?...

"Llegadas a la plazoleta, nos apeamos e inspeccionamos la avenida; el pobre no se veía en parte alguna. Pregunté a una alquiladora de sillas, la cual me dijo que recordaba haberle visto, que no era uno de los mendigos habituales de aquel lugar y que no sabía hacia dónde se había marchado. Apremiaba el tiempo y nos disponíamos a marcharnos disgustadas, cuando Susana divisó al pordiosero sentado en cuclillas junto a un árbol; dormía y tenía entre sus rodillas el sombrero.

"Susana acercóse a él de puntillas, echó en el sombrero una monedita de oro y regresamos a la calle de Laffite. Comprendo que fué una ridiculez, pero mi hija y yo nos besamos como si acabáramos de escapar de un gran peligro".

Calló la dama, ruborosa por haber hablado tanto tiempo de sí, en medio de un profundo silencio, y a nosotros que la habíamos escuchado religiosamente nos pareció haber respirado un aire purísimo o haber bebido fresquísima agua en el mismo manantial.

Compañías Francesas de Navegación
Reconquista 433
Para BRASIL, LISBOA, VIGO y BURDEOS
"ALBA" . . . . el 3 de enero
"MASSILIA" . . . . el 5 de enero
"MEDUANA" . . . . el 1o. de febrero
Para BRASIL, DAKAR, LAS PALMAS, MARSELLA y GENOVA
"PLATA" . . . . el 30 de diciembre
"VALDIVIA" . . . . el 15 de enero
"ALSINA" . . . . el 10 de febrero
"PINCIO" . . . . el 20 de febrero

NOTAS POLICIALES

A una persona que viajaba en un tranvía le hurtaron $ 7.100

DOS INDIVIDUOS ASALTARON A UN HOMBRE Y LE ROBARON UNA SUMA DE DINERO

Entre los numerosos robos que se perpetraron en estos días de fiesta, se destacan los que narramos a continuación; el primero, por la apreciable suma de que se despojó a la víctima; y el otro, por la audacia de los delincuentes, los cuales además de robar a un transeunte, lo agredieron brutalmente.

—El Sr. Luis Valle, domiciliado en la casa de la calle Necochea 910, viajaba ayer en un tranvía de la línea 11, de la empresa Anglo-Argentina; y al llegar a la esquina de las calles Defensa y Chile, descendió del convoy, notando a los pocos metros con la consiguiente alarma, que durante el trayecto, autores desconocidos le habían hurtado una cartera de cuero que llevaba en el interior del saco, conteniendo la suma de $ 7.100.

El damnificado se presentó a la comisaría de la sección 2a. formulando denuncia de lo ocurrido.

Declara el Sr. Valle que el hurto debió perpetrarse al descender él del tranvía, pues, la plataforma se hallaba repleta de pasajeros, circunstancia que aprovecharon, sin duda, los delincuentes.

Las autoridades de la seccional citada instruyen el sumario de estilo con intervención del juez Dr Malbrán.

—Tuvo lugar el otro hecho que nos ocupa en jurisdicción de la comisaría 33a.

Carlos Benegas, argentino, soltero, cuarteador, de 27 años de edad, domiciliado en la calle Melián 3162, en circunstancias que esta madrugada se dirigía a su casa, transitando por la mencionada calle, le interceptaron el paso dos individuos, los cuales, sin que mediara palabra alguna le aplicaron varios puñetazos y punta pies, haciéndolo rodar por el suelo.

Imposibilitado para toda defensa los delincuentes le substrajeron violentamente una cartera conteniendo la suma de $ 37, dándose luego a la fuga.

La policía de la sección 33a. adoptó el procedimiento correspondiente, dando aviso de lo ocurrido al juez de instrucción Dr. Lucas Luna Olmos.

Un menor arrebata una cartera a una señorita

LUEGO SE DA A LA FUGA, SIENDO DETENIDO POR UN OFICIAL DE POLICIA

La señorita María Luisa de Sonti penetraba ayer a su domicilio, ubicado en Callao 496, cuando se le acercó un menor, quien, con singular destreza, le arrebató una cartera que llevaba en la mano y se dió a la fuga precipitadamente.

La damnificada persiguió al delincuente, siendo advertida por el oficial inspector Ramón Cortés, de la comisaría 5a., el cual, a su vez, echó a correr detrás del menor, aprehendiéndolo a las pocas cuadras.

Trasladado a la comisaría 5a. se le secuestró una cartera conteniendo la suma de $ 16.80, propiedad de la señorita de Sonti.

El delincuente dió por nombre Valentín Mon y Pérez, de 16 años de edad. Ha sido puesto a disposición del juez Dr. Ortiz de Rozas.

Principio de incendio en los talleres del Ministerio de Obras Públicas

LOS DAÑOS SON INSIGNIFICANTES

En los talleres del Ministerio de Obras Públicas, situados en el costado Este de la Dársena Sud, se produjo esta madrugada un principio de incendio.

Se declaró el fuego en un altillo de la sección maquinarias.

Inmediatamente se hicieron presentes en el lugar del siniestro los bomberos, los cuales sofocaron el fuego en breves instantes.

Los daños causados por el incendio son insignificantes, pues, solamente se quemaron algunas ropas usadas, de los obreros, que estaban guardadas en un armario

Las autoridades de la comisaría 22a. adoptaron el procedimiento de estilo.

Dos ladrones operaban entre los concurrentes a una cancha de football

FUERON DETENIDOS Y SE LES SECUESTRO LO HURTADO

La policía de la sección 36a. detuvo ayer tarde a los individuos de malos antecedentes Juan González y Antonio Picuri, quienes fueron sorprendidos en momentos que despojaban de sus billeteras a varios concurrentes a un partido de football que se disputaba en el field de Avenida La Plata 1768.

A los sujetos nombrados se les secuestró varias carteras y una apreciable suma de dinero, producto de sus fechorías.

Están en exhibición dichos objetos en la mencionada seccional donde los pueden reclamar los damnificados.

Las delincuentes se hallan a disposición del juez de instrucción doctor Escalante Echagüe.

Chocaron un tranvía y un automóvil

DOS HERIDOS

En la intersección de las calles Azopardo y Méjico chocaron el automóvil de alquiler número 7978 y un tranvía de la línea 104, Eléctricos del Sud.

La violencia de la colisión provocó la fractura de los cristales del automóvil, cuyos fragmentos fueron a herir en el rostro a Amador Alvarez y la niña María Dapico, que viajaban en el interior del coche.

Los conductores de ambos vehículos están detenidos en la comisaría 22a., donde se instruye el sumario de estilo con intervención del juez Dr. Malbrán.

Los heridos fueron atendidos en el Consultorio Central de la Asistencia Pública, y luego se trasladaron a su domicilio.

Un vigilante fué arrollado por un automóvil

Esta madrugada, en la esquina de Avenida de Mayo y Santiago del Estero, el vigilante Antonio J. Varela, de la Sección Tráfico, al descender del caballo que montaba, fué arrollado por un automóvil cuyo conductor se dió a la fuga.

El agente sufrió lesiones en la cabeza y diversas partes del cuerpo, siendo trasladado para su curación al Consultorio Central de la Asistencia Pública.

Las autoridades policiales de la sección 14a. instruye el correspondiente sumario, practicando las diligencias del caso a fin de identificar y aprehender al prófugo.

NUEVO BANCO ITALIANO
FUNDADO EN 1887
Reconquista y Plaza de Mayo
BUENOS AIRES
$ m/l.
Capital suscripto . . 10.000.000
Capital realizado . . 5.500.000
Reservas 7.935.000
Se ocupa de todas las operaciones bancarias en general y de la Administración de Propiedades.
Corresponsales en todas las principales plazas del mundo.
SUCURSALES: En Italia Génova, Milán. En el interior de la República: Santa Fe, Rosario, San Fernando.
URBANAS: Almirante Brown esq. Lamadrid (Boca), Rioja esq. Rondeau (Patricios), San Juan esq. Boedo, Corrientes esq. Cerrito, Pueyrredón Núm. 175 (Plaza Once).
Banqueros de la Compañía Nacional de Seguros Generales "COLUMBIA"

Banco Italo Sud-Americano
Bmé. Mitre 460 58
Capital autorizado . $ 10.000.000
" subscripto . " 8.250.000
Caja de Ahorros a la vista 4 %
Caja de Ahorros, cuenta trimestral . . . 4 ½ %
Caja de Ahorros, cuenta semestral . . . Convenc.
Caja de Ahorros, cuenta anual . . . Convenc.
Caja de Ahorros "Monedas extranjeras" (plazo convencional) . . 3 ½ % a la vista
El Banco capitaliza los intereses trimestralmente
Se ocupa de todas las operaciones bancarias
JUAN BIGNONE
Gerente.
Sucursal 1 — Entre Ríos 1079.
2 — Rivadavia 2451
3 — Corrientes 3002
4 — Bdo. de Irigoyen 1389.

Hágase un regalo usted mismo...
eligiendo uno de estos
pijamas
cuyos precios, de por sí ventajosos, resultarán mucho más al juzgar la calidad, los gustos de alta distinción y el corte irreprochable por que se caracterizan todos.
De zephir inglés, fondo blanco con rayas de colores. Inmenso surtido . . $ 8.90
Los mismos, con alamares . . $ 10.90
De zephir inglés o de franeleta liviana, fondo blanco o de color con rayas de distintos tonos, y con alamares . . $ 12.90
De poplín, de zephir o de algodón con seda, en colores unidos y a bastones. Gustos altamente novedosos pesos . . 15.90
De zephir liso y mercerizado, gustos a rayas y a bastones; alamares de seda . . $ 17.50
De algodón con seda, colores unidos y a bastones, alamares de pura seda pesos . . 19.50
De tejido panamá, de crepe y de seda mezcla, alamares de pura seda, a pesos . . 21.—
De poplín seda o de pura seda, en todos los gustos y tonos. Alamares de seda, desde pesos 39.— hasta . . $ 23.50
SACOS solos, de zephir inglés, colores unidos y ligeramente jaspeados, a pesos 8.90
La casa no tiene sucursal. U. T. 1386 Avenida.
E. C. de Grattarola
SARMIENTO y MAIPU
BUENOS AIRES

ARTE - TEATROS - CINEMATOGRAFIA

El beneficio de hoy

Celebra esta noche su función de beneficio, en el Comedia, la dama joven Carmen Lamas, actriz que ha sabido destacarse en su breve actuación en las tablas por su afán de ascender.

Joven y estudiosa, Carmen Lamas ha de llegar a ser una figura de relieve dentro del género a que dedica sus actividades.

Se estrenará, con motivo de esta función, que promete verse muy concurrida, en la sección vermouth, re-

Carmen Lamas

pitiéndose en intermedias, el sainete de Carlos Arniches, "Mariquita, la pispajo", en que la beneficiada tendrá el rol de protagonista.

También reaparece en última "Las corsarias", con el agregado de números de danza a cargo de "Nati, la Bilbainita" y la "Tartjeñita", que actúan en obsequio a la beneficiada.

Teatro Coliseo

Con las dos inseparables obras Cavalleria y Pagliacci se dará la función de hoy en el Coliseo y con los repartos ya conocidos. En los días 27 y 28, debiéndose realizar el baile de los inocentes organizado por el Círculo de la Prensa, serán interrumpidas las funciones de la compañía lírica y se reprisarán el viernes con la ópera en 4 actos de Verdi "La Forza del Destino", tomando parte los más destacados elementos del elenco bajo la batuta del maestro Mari.

Para el jueves

En el San Martín preparan para el jueves el beneficio de la simpática y joven actriz Eva Franco, que se realizará con el estreno de "La oración de la tarde", de Armando Mook.

Demás está decir que será una función magnífica, como se lo merece la joven actriz, que con tanta facilidad como talento ha sabido llegar al puesto destacado que ocupa.

Finis

Estos elencos veraniegos tienen generalmente una vida asaz efímera. Ayer se clausuró la temporada de operetas que se venía realizando en el Liceo.

Teatros de barrio

Habiendo finalizado ayer el compromiso de la compañía Bono con el empresario del Coliseo Rivadavia, se presentará allí el jueves el elenco italiano que encabeza el veterano Carlos Nunziatta.

Opera

Se están ofreciendo las últimas representaciones de la comedia de Ferlini y Malfatti, "¿Trabajar?... ¡Nunca!", que el sábado cederá el cartel a "Mr. Ferdinand Pontac", de Armando Mook, el más celebrado acierto de Casaux en la temporada.

Smart

Sigue en el cartel de este teatro ocupando la función nocturna, el drama del malogrado Berisso, "Con las alas rotas".

Se anuncia, para la presente semana, el estreno de la versión castellana de "El carnaval de los niños", de Georges de Saint Bouhelier.

Lírica de verano

El sábado se presentará en el Nuevo una compañía lírica, cuyo elenco es como sigue:

Sopranos: Elvira Galbiazzi, Lía Ré, Lina Redel y Bianca Marelli. Medio sopranos: Helena Sardaren, Giuseppina Zoffoli y Carmen Fantini. Milities: Giannina Camtin y Dina Basini. Tenores: Fortunato D'Angeli, Pietro Navia y Ennio Bampirai. Barítonos: Luigi Francesconi, Arturo Freixa y Giuseppe Martínez. Bajos: Giovanni Cairo, Luiggi Guaschi y Eduardo Malli. Maestros concertadores y directores: Ferruccio Cattelani Antonio Bosch y Eduardo Buccini.

La soprano Lía Ré y la messo soprano Helena Sardoren son nuevas para Buenos Aires. El tenor Pietro Navia actuó en el Colón, en la temporada de 1916, dejando muy gratas impresiones. Vienen estos artistas en el vapor "Massilia", que llegará a ésta el 29 del corriente.

Marconi

Reaparece hoy en el cartel, ocupando dos secciones, la pochade "47, morto che parla".

Mañana miércoles se realizará una función extraordinaria a beneficio del celebrado cancionista Enzo Fusco. Se realizará, con tal motivo, un interesante programa, en el que figura como novedad "La gente di Piedigrotta", escenas típicas napolitanas.

Audición radiotelefónica

Esta noche la Radio Sud América ofrecerá por medio de su estación de "broadcasting" una audición radiotelefónica con el siguiente programa:

No. 1. — a) Au Printemps, Gounod; b) Chanson de Florian (canto y piano), Godard; señores Raúl Pelsmaekers y A. de Chapeaurouge.

No. 2. — a) Extase, Marchal; b) Chanson Triste (violoncelo y piano), Tschikowsky; señores Martín Gil (h.) y A. de Chapeaurouge.

No. 3. — a) Preludio, Chopin; b) Otoño (estudio), Chaminade; c) Danza Polaca (piano), Scharwenka; señor A. de Chapeaurouge.

No. 4. — a) Rosemonde, Chaminade; b) Voice l'instant supreme (canto y piano), Schubert; señores Pelsmaeker y Chapeaurouge.

No. 5. — a) Preludio, Chopin; b) Sonata grave (violoncelo y piano), Eccles; señores Martín Gil (h.) y A. de Chapeaurouge.

No. 6. — a) Por qué?, Schumann; b) Gavota, D'Albert; c) Las Nereidas (piano), Gray; señor A. de Chapeaurouge.

Obras nuevas

Pedro Pico y Samuel Eichelbaum —binomio que ya conoce el éxito en el teatro,—han entregado a la dirección del Nacional una pieza en un acto titulada "Doctor", que será el próximo estreno.

Sobre un elenco

Se nos pide informemos que, a pesar de las publicaciones y rumores circulantes, la compañía nacional encabezada por José Ramírez hará su debut, indefectiblemente, en el teatro Variedades el 11 de enero próximo.

A efecto de dejar formalizados los compromisos contraídos con los elementos que integrarán el elenco, la compañía ha sido citada por escrito para mañana, a las 16.30 horas, en el teatro Variedades.

Para leer

La revista "El Teatro" ha publicado en su último número el drama lírico de Emilio Zola "Messidor" y una serie de artículos y comentarios.

Raul del Castillo

Con la muerte del señor Raul del Castillo desaparece una figura familiar en nuestros círculos intelectuales, en donde gozaba de muchas simpatías por su don de gentes, su cultura y su conversación amena e interesante.

Había nacido el señor del Castillo en Tumaco, República de Colombia.

Muy joven abandonó su país. Impulsado por su afición a los viajes, visitó el Ecuador, Perú, Chile, la Argentina y Brasil. Después de mucho andar y de muchas vicisitudes, resolvió radicarse en Buenos Aires. Esto sucedió hace unos diez y siete años.

Tuvo el señor del Castillo profunda vocación literaria. Versos, cuentos, crónicas, todos los géneros tuvieron en él un aventajado cultor. Pero en lo que logró destacarse especialmente, fué en la crítica teatral. Sus actividades en este campo lo vincularon estrechamente al periodismo y a los círculos teatrales.

El señor del Castillo fué durante diez años secretario de la empresa Walter Mocchi, a la que sirvió con absoluta honradez y corrección.

Páginas ajenas

EL CRITICO EN NOCHE DE ESTRENO

La crítica periodística es un mal necesario.

Yo comprendo fácilmente su necesidad, pues corresponde al deber, cada vez más apremiante, que el periódico tiene que saciar la curiosidad pública; pero tampoco puede ocultárseme que el periodismo y la crítica se dan de cachetes. ¿Cómo podrán hermanarse y convivir en perfecto acuerdo lo que requiere la más atropellada ligereza y lo que recaba la más detenida meditación?

Yo sé que hay muchos periodistas capaces de emitir admirables estudios críticos en dejándoles tiempo de documentarse, de compenetrarse, de su autor y de familiarizarse con una obra dramática, pues conste que a la crítica dramática especialmente aludo; pero salir del teatro, apoyar la pluma en las cuartillos y lanzarse a desentrañar en una o dos horas, lo que el dramaturgo fué nutriendo y sacando de sus entrañas en honda y prolija labor de meses o de años, es el colmo de la injusticia, de la frivolidad y del atrevimiento.

Y sin embargo, así ha de ser. La curiosidad voraz del lector lo exije.

Limítese el periodista a reseñar el estreno — podrá decirme alguien — y no se meta en más averiguaciones.

Pero esto, tan fácil de decirlo, es algo más difícil de hacer. ¿Cómo podrá un cronista, no siendo tonto de raíz o no careciendo de imaginación y de nervios en absoluto, referiros los hechos sin aderezarlos con algo de su propio pensamiento y fantasía? De nuestras conversaciones se deducen siempre nuestras ideas, aunque pretendamos recatarlas. La información periodística sería incompleta sin el comentario. No quedaría en nuestras reseñas sino frialdad de hielo e insensibilidad de estuco.

La comedia que intentaramos reflejar perdería, en nuestro espejo, todo color y palpitación de la vida. Las obras dramáticas, no sólo llevan dentro lo que se ve sino lo que sugieren, y ambos aspectos debemos transmitir al lector.

Cabría aplazar algunos días la tarea de reseñar la producción naciente — por mi parte, lo preferiría y trataría de imitarlo si otros lo hicieran — pero la crónica seguiría siendo precipitada, parcial e injusta. La labor del crítico, por culto e inteligente que fuere, sólo será firme y definitiva, sólo podrá estar libre de esta sugestión y de toda prejuicio cuando estudie obras y autores que hayan pasado por el tamiz del tiempo. Sería insensato juzgar a los hombres por su niñez. También las comedias necesitan su edad madura para ser juzgadas. La crítica de los revisteros teatrales, por sagaces y eruditos que sean, es una crítica balbuciente.

Muchos espectadores, sin embargo, no lo entienden así, ni algunos autores tampoco. No se satisfacen con que ponga el cronista en su crónica el relato del conjunto y detalles, algunas que le sugirió el drama y algo de pintoresca amenidad para comentarlo. No hay quien les apee de su potro de que el revistero teatral ha de ser el juez que absuelva o castigue, ni quien les convenza de que es raro e insólito, tal vez inaceptible, una comedia buena o una comedia mala. En todas, o casi todas hay algo bueno y algo malo. Y aún una misma comedia es buena o mala, según el punto de vista desde el cual se la mire o el fugitivo estado de alma en que la sintamos.

Y he aquí por dónde el crítico — llamando crítico al periodista, narrador, informador y comentador — tiemble al llegar la noche de un estreno. Sabe que en sus opiniones volanderas se pretenderá buscar un valor lapidario. Sabe que la ligereza es inseparable de la amenidad; que esta amenidad efímera habrá al lector de saberla a poco y que aquella ligereza imprescindible, sus víctimas de un momento, no la perdonará nunca.

—"¿Qué nuevos enemigos tendré hoy?" Esta es la pregunta que se hace el periodista cuando entra en el teatro. Y esta pregunta acaba por llevarle frecuentemente a una hosca severidad desdeñosa o a un benévolo escepticismo demoledor. Y por ambos caminos, a crearse antipatías. Cada actor tiene su corrillo de amigos. Cada autor también. Todos estos idólatras del artista, ya dramaturgo, ya comediante, coinciden en ver en el crítico a un irreconciliable enemigo.

Si el juzgador es leal y severo, oirá al pasar:

—Claro. Para este hombre todo está mal. Un reptil, le digo a usted que es un reptil. Envidia pura. ¿No ve usted qué amarillo está?

Si indulgente y escéptico:

—Ya verá usted cómo bombea mañana. Compadrazgo y adulación. Nada más que adulación y compadrazgo.

Si vota con el público:

—No tiene opinión propia. Se limita a oler las conversaciones y repetir como un papagayo lo que ha oído.

Si no coincide con el parecer público su parecer:

—Habrá pedante. Es el eterno afán de llevar la contraria.

Un señor gordo, a quien no conocemos, nos fulmina en el vestíbulo con una mirada de odio.

—¿Por qué me mirará así este caballero? — nos decimos humildes, casi temerosos de que nos suelte una bofetada.

Es un admirador furibundo de los hermanos Alvarez Quintero, nuestros admirados autores de "El genio alegre", y no nos perdona que "La misa loca", no nos gustara, cuando hasta los propios Serafín y Joaquín nos lo han perdonado.

Otro señor, perennemente risueño, se nos acerca en todos los teatros a darnos una afectuosa palmadita en el hombro, y nos dice picarescamente:

—Yo tengo que leer lo que mañana dirá usted.

¿Por qué nos distinguirá tanto este caballero a quien no conocemos? Porque ensalzamos con pereferencia las obras de Benavente, y él, aunque no le trate, le mira como cosa suya.

El amante de la tiple censurada nos odia. Váyase porque el marido de la actriz elogiada no lo agradece y siempre dice que nos quedamos cortos.

El actor que nos desagrada dice:

—¿Que le he hecho yo?

Cree que su maldad depende de nosotros y no de él.

Si a un autor le aplaudimos, no es raro que nos diga:

—Muchas gracias, porque han dicho que me trata usted bien. Yo no lo he leído aún.

Carabanchel.

Gladys Walton, actriz de cine

"LA EPOCA"

Teatros y Variedades, véase el "Carnet del Viajero", de 1a. página.

SELECT — Suipacha 482. — Hoy, a las 16 y 21: La suplente; Por qué cometen errores las mujeres; Se ofrece un marido.

CAPITOL THEATRE — Santa Fe 1843. — Hoy, a las 17 y a las 21: La gran suerte; El pastorcillo; Cómo se hace una estrella.

PALACE THEATRE — Corrientes 757.— Hoy a las 16.30 y 21: Hubo una vez un príncipe. A las 17.30 y 23: Divorcio de conveniencia. A las 18.30 y 22, estreno: Las huellas en la nieve.

GRAND SPLENDID THEATRE — Santa Fe 1860. — Hoy, a las 17: Tripitas en el agua. A las 17.30 y 21: Hubo una vez un príncipe... A las 18.30 y 23, estreno: Las huellas en la nieve. A las 23: La niña de antaño.

EMPIRE THEATRE—Corrientes y Maipú. — Hoy, tarde y noche, a las 18.30 y a las 23.20: Retribución. A las 17.20 y 22.20: Aguinaldo de amor. A las 19.30 y 21.20: Lujuria y pureza.

GAUMONT THEATRE. — Rivadavia 1635 — Hoy, a las 17.20 y 23: La chica de los apaches. A las 18.20 y 22: Bajo dos banderas.

TEATRO PRINCESA — Suipacha 460.— Hoy, en cine continuado desde las 11: El hombre y sus millones; Match de box Hoykin-Maxted; Cielo con nubes; Goldwyn núm. 42.

GENERAL BELGRANO—Cabildo 2165.— Hoy: El pobre tonto; Transformación completa; Se ofrece marido; cómicas: Carlitos en un Día de Placer; Carlitos y el explosivo.

PETIT SPLENDID — Libertad 976. — Hoy: El nido derecho. A las 18.30 y a las 22: Bajo la superficie.

SELECT LAVALLE — Lavalle 921.—Hoy: A las 16.20 y 21.20: La ciudad de las máscaras. A las 17.20 y 23.15: La chica de los apaches. A las 18.20 y 22.15: El nombre de una dama.

MAJESTIC — Lavalle Núm. 833.—Hoy: éxito de Los Santos Ferry y Helba Muñoz. — La hija de Broadway; El premio del desterrado.

SELECT BUEN ORDEN. — Bernardo de Irigoyen 1521. — Hoy, tarde y noche: La hija del fuego; ¡A casa Chofer!; Salvado por el radio; Sección cómica: Amor sin remodimiento.

CINE CATALUÑA — Corrientes 2046.— Hoy: El vagabundo y el bandido; El acusador.

CINE ELITE — Cabildo 3241. — Hoy: No hay que decirlo todo; Alias dedos de dama; La voz del hogar.

STANDARD THEATRE—Corrientes 2967. — Hoy, tarde y noche: Variado programa con estrenos.

CINE PARK — Santa Fe 4196.—Hoy: La gran familia; Los amores de un torero.

THE AMERICAN PALACE. — Córdoba y Callao. Variado y selecto programa.

CRYSTAL PALACE. — Corrientes 1550.— Hoy: Mi pebeta y yo; A media noche; El conde, la bailarina y el fiscal.

IMPERIAL CINE — Cabildo 771.—Hoy: Curdelón enamorado; A prueba de bala; Heliotropo.

MIGNON PALACE — Juramento 2135.— Hoy: En aras de la venganza; Corona de oropel; Humoresque. Por la noche: Match de box Maxted-Bopkin.

CINE BOLIVAR — Bolívar número 1032 — Hoy: Macho y hembra; Norma la huerfanita; Cayena el bravo.

CINE JOCKEY CLUB — Córdoba 2967.— Hoy: Variado y selecto programa con estrenos.

CINE Gral. MITRE — Bmé. Mitre 1322. —Hoy: Variado y selecto programa.

REAL CINE — Esmeralda 420. — Hoy, tarde y noche: Variado programa con estrenos.

CINE COLON DE FLORES — Nazca 456. —Diariamente estrenos. Variado y selecto programa cinematográfico.

CINE-TEATRO SAAVEDRA — San Juan Núm. 2540.—Cine familiar. Todos los días variado programa altamente moral.

EXCURSIONES

REAL DE SAN CARLOS — Gran casino, hotel y balneario. — Hoy el "Helios" sale de la dársena Sur a las 9 de la noche y regresa a las 7 de la mañana. La cédula de identidad, libreta de enrolamiento o de matrimonio, con fotografía visada por la Dirección de Inmigración, son indispensables. Excursiones diurnas: Sesiones selectas de tarde. Los viernes y sábados el "Formosa" sale de la dársena Sur a las 10 de la mañana y regresa a las 8 de la noche. Excursiones familiares. Los domingos y festivos sale el "Helios" a las 10 de la mañana y regresa a las 8 de la noche. Se puede ir con el "Helios" y volver con el "Formosa" o vice-versa. Pasaje de ida y vuelta, $ 5 m|n.

GRATIS Médicos oculistas GRATIS
Sistema "SUVA"
SI QUIERE Vd. CONSERVAR SU VISTA compre sus anteojos en el INSTITUTO OPTICO OCULISTICO "SUVA", que es el primero y único en Buenos Aires que ofrece a Vd. el examen de su vista y receta GRATIS, prescripta legalmente por Médicos Oculistas, en consultorios particulares. — Consultas de mañana y tarde. — Precio con derecho al examen médico y receta GRATIS.

Modelo No. 1
LENTES "SUBLIME" NOVEDAD
Lentes Sublime, oro 14 kilates, a . . . $ 15.-
Lentes Sublime, oro reforzado . . . $ 10.-
Lentes Sublime, de plata Suvá . . . $ 5.-

Modelo No. 5
ANTEOJOS CAREY e imitación jaspeados
Anteojos Carey, redondos, a . . . $ 23.-
Anteojos Carey ovalado, a . . . $ 20.-
Anteojos imitación, redondo y oval, a $ 11.-

Modelo No. 3
LENTES DE CAREY e imitación jaspeados
Lentes Carey, resorte oro . . . $ 20.-
Lentes Carey, resorte acero . . . $ 16.-
Lentes imitación Carey, resorte acero, a $ 6.— y . . $ 8.-

NOTA: Garantizamos que todos los artículos que ofrecemos son de la mejor fabricación y calidad. — Además TODAS las recetas son preparadas con cristales de primera calidad y BUJES DE SEGURIDAD patentados, para evitar que se rompan.
EXCLUSIVIDAD DEL
SUVÁ INSTITUTO OPTICO OCULISTICO SUVÁ
350 — FLORIDA — 350
La casa cierra los sábados a las 12.30
No confundir el número
Los pedidos del interior se despachan en el día

Cinematografía

Los próximos estrenos Paramount

Entre los estrenos de la prestigiosa marca Paramount, que la empresa Max Glücksmann piensa dar a conocer próximamente, figuran las siguientes:

"Guillermo "knockout" — Intenso y vigoroso drama de los bajos fondos, en el cual el excelente actor Lionel Barrymore realiza una encomiable labor como un temible delincuente, quien después de haber purgado varias fechorías, renuncia a su propia felicidad, en bien de aquella a quien ama. Secundan admirablemente al citado actor los artistas Marguerite Marsh y Margaret Seddon y la precoz niña Miriam Battista. Lleva esta película el sello Paramount.

"Pepe Gasolina" — Como podría indicar su título, es el petróleo y las especulaciones derivadas de este precioso líquido el tema de esta película, tema que ha sido trátado por el lado humorístico, creando una deliciosa 'pochade", cuyo principal intérprete es el inimitable gordito. Abunda la película en situaciones picarescas y divertidas, no decayendo su interés por un solo momento. Secunda a Tripitas la graciosa actriz Lila Lee y el actor de carácter Charles Ogle. Procede esta película de los talleres de la Paramount.

"Robie blanco" — Es esta la emocionante historia de los primeros días de la vida del Far West, la época de las exploraciones peligrosas a través de las montañas y desiertos desconocidos. Una historia llena de color y emoción, llena de actividad y de contrastes, donde el amor y la pasión campean con la ambición de riquezas y placeres materiales. William Hart es la figura central de este drama cinematográfico, siendo su "partennaire" la simpática actriz Vola Vale. Es producción Paramount.

"Al doblar la esquina" — Fannie Hurst, la conocida novelista yanki, es autora del argumento de esta película, cuya adaptación cinematográfica fué hecha por la prestigiosa argumentistas Frances Marion. Su tema central es la vida en los barrios humildes de Nueva York, y la película nos revela interesantes incursiones a los lugares de diversión de los suburbios, al barrio Chino, etc., que han sido llevados a la pantalla con la propiedad proverbial a la productora Paramount. Se distinguen en la interpretación de esta película el varonil actor Lewis Sargent y la bella rubia Sigrid Holmquist.

"Juan Smit" — Producción Selznick — Juan Smith es el nombre de un convicto de la penitenciaría de Sing Sing, quien al recuperar su libertad trata de llevar una vida decente. Las peripecias que le acontecen, aventuras de un interés absorbente, que finalmente probada su regeneración le hacen lograr el más codiciado objeto de su botín, el ser a quien ama, forman la trama de esta excelente producción Selznick, cuyo estreno se verificó el viernes 22 en los salones Grand Splendid y Palace Theatre. Mary Astor hace de damita joven.

"Cómo aman las mujeres" — Como informamos oportunamente, la empresa Max Glücksann se aseguró todas las películas en cuya interpretación figurase, como figura central, la bella y elegante actriz Betty Blythe. La primera de estas películas, cuyo título es el del epígrafe, fué librada al público el sábado 23 del corriente en los salones Grand Splendid y Palace Theatre.

El argumento de esta obra gira alrededor de las intrigas en la carrera de una cantante, los diabólicos planes de ciertos siniestros personajes para apoderarse de sus valiosas joyas y cómo, finalmente, después de librarse de las maquinaciones de sus enemigos, le sonríe la felicidad.

Intervienen en la interpretación, además de la citada artista, quien por su belleza y los trajes que lleva es todo un regalo a la vista, los conocidos artistas Robert Frazer, Gladys Hulett, Julia Swayne Gordon y Signor Salerno. Dirigida esta obra por Kenneth Webb es todo un alarde de lujo, por lo que respecta a su "mise en scene" y presentación artística.

Lista de estrenos

Semana del 25 al 31 de diciembre de 1922

El Pastorcito, marca Paramount, Betty Compson; Juan Smith, programa Rex, marca Selznick: Eugene O'Brien; Hermanas o Por egoismo, programa Palace, marca American Releasing Corporation: Gladys Leslie, Seena Owen, Joe King y Matt Moore; La falsa aventura o La regeneración de la Humanidad, marca Metro Classics: Ina Claire y Ralph Graves; El príncipe sin miedo o Ambicionando el poder, marca Paramount: Rita Jolivet y House Peters; Pathé Journal 80 y 81: actualidades mundiales; La amiguita de mi hermana, Christie Especial: Neal Burns, Vera Stendman y Helen Darling; Estudiante aprovechado, Comedia Christie: Leonor Field y Bobby Vernon.

El director John S. Robertson

John S. Robertson que acaba de terminar la filmación de "El secreto de Tess", con Mary Pickford en el principal papel, ha firmado un largo contrato con la "Inspiration Pictures", productora en la que dirigirá a Lilian y Dorotea Gish y Richard Barthelmess.

Nuevos films de la "Prizma"

"Prizma Pictures", productora de películas en colores, prepara una serie de trece films especiales para la próxima temporada. Se trata de obras musicales conocidas cuya historia de desarrolla en la tela, mientras la orquesta las ejecuta. La sonta del "Claro de luna", que se filmó a modo de ensayo, obtuvo tal éxito en su presentación en el "Rivoli", de Nueva York, que decidió a la empresa a continuar esa clase de trabajos. El próximo film será la "Serenata" de Schubert, al que seguirá "El acorde perdido", de sir Arthur Sullivan.

"Oliver Twist", de Jackie Coogan

"Oliver Twist", la popular novela de Carlos Dickens, ha sido llevada nuevamente a la pantalla por la "Coogan Production", teniendo esta vez como protagonista al diminuto Jackie Coogan.

Ultimamente fué presentada en privado a la prensa neoyorquina, exhibiéndose primeramente una versión antigua (de unos 500 metros) de la misma obra, que fué comprada antes de comenzar la nueva producción. Pudieron así compararse los nuevos métodos de producción con los viejos y ver los maravillosos progresos que la industria cinematográfica ha realizado en unos pocos años.

El ideal de las americanas

Una revista cinematográfica norteamericana hizo algunas preguntas indiscretas a sus lectoras. Una de ellas, por ejemplo, era: "¿Qué actor le gusta a usted más, estéticamente hablando?" El 75 o|o de las respuestas fueron favorables a Valentino. Otra pregunta era: "¿Cuál es vuestro ideal moral como hombre?" El 80 o|o de las respuestas designaron a William S. Hart. Una lectora con menos tacto que las demás, añadió: "William S. Hart me gustaría como marido, pero como novio preferiría a Valentino".

"La chica de los apaches"

Programa Realstar por John Earle y Mary Hoffmann

Dos excelentes artistas de la escena muda europea se presentan a nuestro público en esta película de aventuras que la Sociedad General estrena hoy: John Earle y Mary Hoffmann. Earle, antes de ingresar a la pantalla había triunfado en el teatro. Mary Hoffmann es una artista muy joven que se ha iniciado con singular fortuna en la carrera de las estrellas.

Mezcla de melodrama y de vodevil, "La chica de los apaches" contiene los dos géneros que están en boga entre nuestro público. La historia nos refiere las aventuras de un joven que hallándose en la más sórdida miseria fué socorrido por una bella apache, quien la entregó una joya. Las incidencias hacen que sea condenado por robo. Algún tiempo después, cuando él sale de la cárcel, su esposa ha muerto y su hijo es sostenido por la apache a quien se une en su desesperación, resbalando juntos por la pendiente del crimen. Hábil y audaz se convierte en el jefe de la banda y frecuenta los centros más selectos. Sin embargo, no olvida el porvenir de su hijo y hace que sea adoptado por un noble a quien salva de la ruina y del suicidio al pie del tapete. Un día, descubierto en uno de sus robos trata de huir llevándose a su hijo; pero el noble se opone, aduciendo que el muchacho lleva ahora su nombre. Pero compadecido de él, y pagando su deuda, le entrega una suma para que busque su regeneración en el extranjero y vuelva al lado de su hijo.

"La chica de los apaches" se estrena en los cines Esmeralda, Callao y Gaumont.

CERVEZA
PILSEN
(Marca BIECKERT)
En botellas o en chopp
Es siempre la mejor

Priscilla Dean, en "Bajo dos banderas"

Los ídolos del cine

La cinematografía ha avanzado en estos últimos años que puede considerársele, con justicia, una de las grandes palancas industriales. No se trata solamente de perfeccion fotográfica, minuciosidad en los detalles, novedad en los asuntos, sino muy principalmente desde el punto de vista artístico. En el cinematógrafo hay arte, así como hay desarrollo del gusto estético en todas sus fases. El público ha ido acostumbrándose poco a poco a las diversas manifestaciones, cuidó sus pasos con asiduidad, supo de sus medidas, de sus horizontes despejados y llegó al aplauso o a la reprobación.

De la observación y comparación surge la exigencia y lo que se rechaza una vez fácilmente se acepta la segunda.

El artista es algo tan esencial y necesario en el gusto del público, que casi podríamos decir que se aplaude única y exclusivamente al intérprete, sin prestar el menor interés a lo demás. Es por ello que el público tiene sus artistas preferidos a los que acude siempre a rendir homenaje. Sabe que tal artista sobresale en la comedia, aquel en el drama y contribuye con su presencia y su muda admiración a crear la aureola del futuro "ídolo".

El artista "siente" esta admiración lenta y respetuosa, su artes se perfecciona, su deseo de agradar al público aumenta y llega un momento en que interpretación y aceptación se hermanan de tal manera que aquella es buena y ésta es tácita. Esta admiración cunde poco a poco; el hombre ensancha sus horizontes, las legiones aumentan y se llega a punto en que todo lo que de él emana es bueno: el "ídolo" ha triunfado. El público se ha familiarizado tanto con él que lo sigue de cerca y quiere indagar, conocer algo de su vida, modalidades y temperamento, fuera de la pantalla. Por eso es corriente entre las revistas de más circulación presentar en su carátula una "estrella" del cine. Más aún, hay secciones especiales donde el público ávido de noticias saborean algunas notitas interesantes sobre sus artistas predilectos, objeto de comentarios en todas partes, en la oficina, en el taller, en las tertulias familiares.

Porque el cine sabe satisfacer todos los gustos, desde el de la ingénua modistilla hasta el de sesudos y maduros hombres de negocios. ¡Y parece increíble! Una graciosa comedia interpretada por una encantadora "estrella" tiene el poder de desarrugar el ceño del más adusto, al par que hace estallar en loca alegría el alma buena y dulce de los niños.

PEBECO
Pasta dentífrica

El alma goza y la fantasía vuela, sintiendo y experimentando las mismas emociones que el artista, participando sus alegrías y sus dolores. Es que los "ídolos" son humanamente buenos. Saben llevar un rayo de alegría a las almas que sufren, a los niños que lloran y a los que alientan una esperanza. De ilusiones vivimos y los "ídolos" no son más que una ilusión.

La gran red

Nada escapa a la acción absorbente del cinematógrafo. Dejando a un lado su universalidad, tan rápidamente lograda en un quinquenio, es curioso observar cómo atrae a su campo a gentes de diversa condición social, desde los hombres que gobiernan a los pueblos hasta a los que, en forma menos ostensible, aferrados a una vida anónima, los dirigen en una esfera concreta. Los caracteres más reacios a la exhibición, ceden ya al influjo del arte mudo. Sabido es que muchos hombres célebres o se han negado con negativa cortés, a los requerimientos de los fotógrafos, o han despedido a éstos con cajas destempladas. La vanidad no suele ser el flaco de los verdaderos talentos, y la tolerancia para una fotografía se interpretaba como una falta de seriedad o sobra de jactancia. Pero, en esta época, ante el operador, la modestia va cediendo en su actitud irreductible. La película tiende a someter todas las voluntades, aun las más selváticas, sin hechar mano de los habituales recursos: la sorpresa, el ruego, la intriga, el fraude de un instante, el disparo traidor y, a veces, la recomendación todopoderosa:

Toda esa rémora se ha borrado. Y es porque la pantalla, como elemento de sugestión, puede simbolizarse en varias formas: el espejuelo con que se cazan las alondras, la luz que atrae las mariposas, el pulpo que tiende sus tentáculos hasta hallar presa para su voracidad, el ave de rapiña que se remonta y desciende, vertiginosa, con las garras abiertas, la mujer bonita y pecadora cuyas pupilas semejan arpones enmascarados con flores. Una fuerza que actúa en silencio y con poder irresistible, una caricia muda e imperativa como un "ukase", un gesto invisible y ejecutivo como una orden militar. Algo, en fin, que ha roto con las prácticas rutinarias y quebrantado el misoneísmo de que suelen adolecer los austeros. Y es también porque se prevé que la película, primero juguete, después distracción y ahora elemento artístico, se convertirá en archivo donde se ha registrado la vida humana, a partir de la contemporánea, y en museo en que irán amontonándose, catalogadas, las cosas o rasgos personales o de personalidades, que, al correr del tiempo, serán reliquias, o como tales las estimarán las futuras generaciones.

Cediendo a esa previsión o a las demandas del ambiente, los hombres más conspicuos se prestan a que el operador maniobre ante ellos. Por motivos de patriotismo unas veces; al margen del arte, otras; en ocasiones, porque sí; y de cuando en vez, a base de algún negocio. Son de hoy algunos casos notorios, y la relación de otros muy importantes llenaría muchas páginas.

Comprendiendo que esas adquisiciones avaloran las películas y que para un arte más intenso es forzoso no sólo acumular nuevos elementos sino mejorar algunos de los actuales, los productores se dan ya perfecta cuenta de la urgente necesidad de argumentos más perfectos y se los han pedido a varios célebres literatos norteamericanos, ofreciéndoles quinientos pesos por cada argumento, y el humorista Harry Leon Wilson, que cobra dos o tres mil dólares por cada

cuento para una revista, se ha reído humorísticamente de la oferta. Todo se andará hasta que llegue a inscribirse en el Código los derechos de los autores de argumentos cinematográficos. Porque esta enorme red, el arte mudo, no perdona a nadie. Si reparte mal sus frutos — a productores y estrellas, oro; a escritores, huesos — hay apaciencia. El arte mudo proveerá, y pronto.

Los estrenos del Programa Americano

Durante el próximo mes de enero esta casa alquiladora dará a conocer los siguientes estrenos:

Martes 2: "Peligro de muerte", drama sensacional basado en las maravillas de la electricidad, aplicadas a la aviación; obra de aventuras, por Walter Binney.

Martes 9: "Raza de Cow-boys". Una de las más hermosas películas del oeste, por Lester Cuneo.

Martes 16: "Caminos de Gloria". Exquisita comedia dramática de gran interés, reestreno, por Mary Miles Minter.

Martes 23: "Los puños mandan". Notables aventuras en el oeste, muy sensacionales, por Shorty Hamilton.

Martes 30: "Por su gracia una Fortuna". Magnífica película social muy lujosa, reestreno, por Billie Rhodes.

El rey de los "cameramen"

Ariel Varges ha sido el primero en filmar, violando la tradición del sagrado recinto papal, películas del Sumo Pontífice, mientras oraba éste frente al Altar Mayor de la Capilla Sixtina, en el Vaticano.

Las hazañas reporteriles de Ariel Varges le han hecho de fama mundial, y le han ganado el título del más peregrino, y audaz de los reporters y "cameramen" del universo.

Varges, natural de Chicago, es además el hombre que más ha viajado en el mundo: fué, durante la Gran Guerra, capitán del ejército inglés y Jorge V le concedió la Orden del Imperio Británico.

Las aventuras maravillosas de Varges comenzaron en junio de 1919. Este temerario "retrátalo todo" zarpó de Nueva York a París. De París pasó a Berlín, siendo él el primer operador cinematográfico que entrara en Alemania despues del armisticio. Voló por sobre toda Alemania, filmando cintas de aquel país. Fué en su aeroplano de Berlín a Estocolmo y regresó a la capital alemana, en veinticuatro horas. En uno de sus numerosos vuelos por esas regiones, su aeroplano cayó a tierra, matándose el piloto. Varges sufrió graves lesiones que no lograron amedrantarle, sin embargo. Entre las numerosas películas que filmara Varges en Alemania, por orden de la International Film Service Corporation, se encuentra una, la primera, por cierto, del presidente Ebert, rodeado de sus familiares en su residencia privada, y muchas asombrosas crónicas vivas cinematográficas de la revolución de marzo, en las que se ve la sangrienta batalla de las facciones en las calles de Berlín, y soldados revolucionarios cayendo, heridos por las balas y granadas del enemigo, a escasa distancia de la cámara del audaz fotógrafo.

El escenario de sus aventuras se trasplantó al Austria. Allí batió Varges los records reporteriles filmando todos los estados y escenas del caos que en Budapest siguió al armisticio, hasta la caída del régimen bolchevique, y coronó su obra con la primera cinta de la inauguración de Von Hurthy como regente de Hungría.

Del Danubio voló Varges a Finlandia, donde filmó numerosos tambores de las trágicas escenas de la epidemia de tifus en Estonia; recorrió toda Latvia, filmando las primeras cintas existentes de la famosa colonia de leprosos de Wenden y terminó su recorrido de estas regiones con un completo record cinematográfico de Lituania.

Obedeciendo órdenes, pasó a Amberes, Bélgica, donde se le recomendó filmar la historia completa de las actividades y los triunfos de los delegados americanos en los Juegos Olímpicos.

De Bélgica pasó Varges a Francia, después de gozar toda una semana de las bellezas y el lujo de los casinos de la famosa playa Deauville, favorito rendezvous de las más bellas mujeres del mundo, regalándonos con floridos "reels" de escenas de este concurrido balneario de Normandía. Fué directamente a Metz, donde impresionó las regias ceremonias de la dedicación del monumento que los Caballeros de Colón de Estados Unidos presentaron a Francia en conmemoración de la reconquista. De Metz pasó a Lucerna. Allí dispensó una visita al ex rey Constantino de Grecia y a su regia esposa, asistió a un familiar te con la familia y filmó escenas en la regia villa de los reales desterrados.

Y ahora, "a filmar al Papa", le dijo el inalámbrico a Varges. La misión que tantos reporters cinematográficos habían emprendido sin éxito alguno, fué para Varges cosa sumamente fácil. Con la ayuda de la delegación de los Caballeros de Colón, el famoso "camera-man" americano logró entrar en los inviolables recintos del Palacio Pontifical.

Determinado a filmar al Papa durante el curso de las santas ceremonias, Varges esperó a que el Sumo Pontífice se postrara ante el altar, e inmediatamente enfiló el lente. El sacrílego rarreo del aparato costó al audaz fotógrafo varias imperiosas, silentes amonestaciones que con sus reprochantes miradas le dirigieran sacerdotes y Cardenales; pero nada intimidó al intrépido reporter. Después de impresionar varios cientos de pies de película, se dirigió con atrevido aso hacia el Altar Mayor, y desde una distancia conveniente impresionó un maravilloso "close-up" del Pontífice, que al alejarse del altar, dirigió una sonrisa a Varges, dando señas de haberle divertido la novedad del procedimiento y la audacia del fotógrafo.

Mientras Varges estuvo en Italia, acaecieron los terremotos de Fivizzano, y las primeras películas que aquí vimos de esos cataclismos ruinosos las debemos a la cámara siempre en guardia de Ariel. En esos mismos días tomaron posesión de las factorías los trabajadores del Norte de Italia y Varges filmó las escenas de los disturbios de este experimento bolchevique de Milán. Después fué a Taranto y tomó excelentes fotografías del acorazado "Leonardo da Vinci", torpedeado durante la guerra y salvado luego, sustraído del fondo del mar con la quilla hacia arriba, como en sus películas nos lo muestra Varges.

De regreso a Roma, Varges voló por sobre la ciudad santa, tomando durante cuatro horas consecutivas, fotografías de la Roma antigua y la moderna y, pocos días después, fué a Ostia, filmando desde un aeroplano y en tierra, escenas de las excavadas ruinas de este antiguo puerto de Roma en la desembocadura del Tiber.

Durante sus largos meses de servicio en el ejército inglés, el capitán Varges recorrió con su famosa cámara (más formidable que su espada), toda Grecia, Serbia, Egipto, Arabia, Persia, Mesopotamia, India, el Turquestán, Afganistán, y la Rusia Caucásica, cumpliendo con la osadía y el tesón que le han hecho famoso, las órdenes de sus superiores como filmador oficial de los Reales Ejércitos, ganándose la honrosa condecoración con que Jorge V le premiara. Pero, de todos sus éxitos y noveles reporterías cinematográficas, las películas que hiciera Varges en el Vaticano le han ganado el mayor galardón y le han afianzado su puesto como el primero entre los Caballeros de la Cinta y la Cámara.

V. V.

COMPAGNIE D'ASSURANCE
GENERALES CONTRA L'INCENDIE
(De Paris)
SEGUROS CONTRA INCENDIOS
FUNDADA EN EL AÑO 1819
Siniestros pagados desde su fundación
Francos 440.000.000
Condiciones excepcionales para edificios
Agentes generales:
PORTALIS y Cía. Ltda.
Rivadavia 666 y A. de Mayo [illegible]
Buenos Aires

COMO SE TOMA Y COMO SE QUITA UN RESFRIO

Fácilmente tomamos un resfrío; el cambio de temperatura, el desabrigarse, el descubrirse en el teatro o en la calle, es suficiente para dar comienzo a un resfrío, luego la tos, más tarde bronquitis, grippe, etc. Todas esas consecuencias se evitan tomando una cucharada de tomillo erytroso seguida de media taza de agua caliente, o infusión de tilo, dos o más veces al día.

El Tomillo erytroso se recomienda como excelente para el tratamiento de las afecciones bronco-pulmonares.

CRONICA SOCIAL

Fué servido hoy en el Jockey Club el almuerzo de despedida que el embajador de España, marqués de Amposta, ofrece en obsequio del barón von dem Busche, su señora Eleonora Martínez de Hoz y su hija Matilde, quienes se ausentarán en breve para Europa.

Han sido además invitados:

El consejero de la embajada de España, don Alfonso Dánvila; el introductor de embajadores y su señora Zulema Jofre de Barilari; el cónsul de España, don Vicente Tabernera; el general José E. Uriburu, su señora Aurelia Madero y su hija Elena; el marqués de Salamanca y su señora doña María Julia Martínez de Hoz; el marqués de San Gregorio, el vizconde de Oña y los señores Carlos Unzué y María de la Sota.

* * *

Mañana será consagrado en casa de la familia de la novia el enlace de la señorita Josefina Helguera con don Ricardo Klappenbach, ceremonia en la que actuarán como padrinos doña María Luisa Padilla de Helguera y don Santiago Klappenbach.

En el enlace civil actuaron como testigos los señores Ernesto E. Padilla, Federico Helguera (hijo) y Eduardo Helguera, por parte de la novia y los señores Fernando Klappenbach, Pedro Fragueiro y Santiago Klappenbach (hijo) por parte del novio.

* * *

Fué una hermosa fiesta la que, con fines benéficos, se realizó anoche en el local del Yacht Club Argentino, en la dársena Norte.

El local, que había sido artísticamente adornado con luces y flores, resultaba chico para contener la enorme concurrencia, habiendo tenido la comisión que rechazar muchas solicitudes de mesas para el "diner", aún cuando se habían habilitado todas las dependencias del club e instalado mesas en la "pelouse".

En el jardín, se había levantado un tablado para el baile; dos orquestas amenizaron la fiesta, que transcurrió en la mayor animación y alegría hasta las primeras horas de la madrugada.

Los señores Juan y Luis Urquiza Anchorena tenían en su mesa a las señoras María Urquiza de Blaquier y Sara Usher de Shaw, y a las señoritas: Rosa y Angélica Urquiza Frías, Delia Obejero, Clara Acosta, Rosa y Angélica Urquiza, Julieta Shaw, Elsa y Gisell Shaw, Susana y Elena Blaquier, y a los señores: Ramón Acosta, Marcelino Paz, Federico Ramos Mejía, Carlos Zemborain y Alberto Santamarina.

El doctor Carlos Bonorino Udaondo y su señora María Teresa Peró habían invitado al señor Alberto Vivot y señora Susana Casal y al señor Belisario Peró y su señora María Ayerza.

Rodeaban la mesa del señor Juan Larriviére, que era presidida por el señor Alfredo Zemborain y su señora Justa Dose, los señores: Wenceslao Paunero y su señora, Mercedes Peña Unzué; Juan Socas y su señora, Carmen Quirno Costa; Norberto Láinez y su señora, María Elina Peralta Alvear, y el señor Saturnino Zemborain; Carlos Quintana y su señora, Carmen Sánchez Elía; Jaime Gómez y su señora, Josefina Errázuriz; Otto Bemberg y su señora, Sofía Bengolea; José Lucio Ocampo y su señora, Carmen Romero Cañás.

Los invitados tuvieron la sorpresa, al desdoblar la servilleta, de encontrar un precioso obsequio.

En la mesa del señor Ricardo Frers estaban las señoras María Teresa Quintana de Pearson, Cora Lynch de Frers, Elena Cabral Hunter de Méndez, las señoritas Susana Rodríguez Quintana, María Cristina y Cora Frers, Dora y Lidia Méndez Cabral, María Luisa Constanzó, Rosa Carabassa, María Carolina Harilaos e Isabel Pearson Quintana y un grupo de jóvenes.

Rodeaban la mesa del señor Jorge Mitre y su señora, Susana del Campillo, los señores Julio Peña y su señora, Fanny Ayerza; Omar Rodríguez y su señora, Raquel Aldao; Gustavo López y su señora, Julia Blanca Roca; Eduardo Paz y su señora, Mercedes Ortiz Basualdo.

El señor Celedonio Pereda y su señora, María Girado, habían reunido al señor Manuel Domecq García y su señora, María Girado; Celedonio Pereda (hijo) y su señora, María Adela Ayarragaray; las señoritas Juana Lastra, María Isabel y Susana Pereda y los señores Eduardo y Horacio Pereda.

El señor Guillermo Achával y su hermana Clemencia habían invitado al señor Juan Carlos Naón y su señora, Susana Cabral Hunter; a las señoritas Elisa del Campillo, Carmen Pilar Irigoyen, Valentina Sáenz Valiente y a algunos jóvenes.

El doctor Mariano Paunero y su hija Alina, habían invitado a la señora Angélica Domínguez Alzaga de Paunero y a los señores Enrique Frers y Carlos Duncan.

La señora María Cristina Cano de Bunge tenía en su mesa a los señores Juan Vedoya y su señora, Lola Montes; Manuel Cadret y su señora, María Elena Virasoro, Jalmar Lassen y su señora, Manuela Lezica.

La señora Susana Gómez Aguirre de Elía y su hija Susana, tenían invitados a su mesa al señor Carlos Elía y su señora, María Castro Bustos; a las señoritas Alcira Agote, Susana López Saubidet, y a los señores Ernesto de la Cárcova y Bernardo Duhau.

En la mesa del señor Federico Alvear y su señora, Felisa Ortiz Basualdo, se hallaban los señores Angel Sánchez Elía y su esposa, Magdalena Bengolea; Federico Madero y su señora, Sara Mezquita, y Julio Victorica Roca y su señora, María Angélica Chevallier.

Los invitados del señor Alberto Schindler y su señora, María Amelia Rosa, ocupaban dos mesas. En una de ellas se hallaban los esposos Schindler con los señores Samuel Ayarragaray y su señora, Estela Cabral Hunter; Pedro Passo y su señora, Susana Rosa, y Raúl Novaro y su señora, Elisa Méndez.

En la otra estaban las señoritas María Alejandrina y María Lucía Rosa, Alejandrina y Susana Passo y un grupo de caballeros.

Además, anotamos en la fiesta, entre otras muchas, a las señoras y señoritas:

Emma Rosa Areco de Cruz, Julia del Carril de Oliveira Cézar, Luisa Israel de Portela, Elena Seggers de Edo, Elena H. de Girondo, Margarita Pirovano de Gómez Molina, Stella Morra de Carcano, baronesa De Marchi, Susana Torres Duggan, María Elena Luro Roca, Zelmira Bollini, María Elena Fauvety, María Julia Marín, Justa Campos Urquiza, María Adela de la Torre, María Ester Echeverry, Sara Villegas de Gilardi, Lucrecia de la Torre de Obligado, María Ignacia Casares de Grondona, Isabel Butler de Casal, María Elena P. de Israel, Belén Videla Dorna de Echeverry, Felisa Carabassa, Leonor Alvarez de Cano, Elvira Gómez Molina de Ayerza, María Elina Molina Crisol de Ledesma, Isabel Bonorino Udaondo de Marcó.

* * *

El jueves próximo, a las 10, se oficiarán misas en la iglesia del Santísimo Sacramento, por el alma de la señora Joaquina Olivera de Jurado.

* * *

Asumió brillantes proporciones la fiesta realizada anteanoche a bordo del Infanta Isabel de Borbón, bajo los auspicios de las damas del Patronato Español a beneficio de las obras que sostiene dicha institución.

La fiesta alcanzó un éxito singular, pues ella congregó a buena parte de nuestra sociedad más distinguida.

A las 12, hora en que llegaron a bordo el intendente municipal doctor Carlos Noel y su señora Josefina Acosta y el gobernador de la provincia de Buenos Aires, señor José Luis Cantilo y su señora Josefina Achával, se ofició la misa del Gallo.

Durante la piadosa ceremonia la señorita Elisa Ramoneda Juliá cantó un Ave María, acompañada al piano por la señora Margarita Juliá de Ramoneda, y ejecutaron trozos en el violín el marqués de Salamanca y el señor López Naguil, acompañados al piano por la señora Julia del Carril de Vergara Biedma.

Terminada la misa se sirvió la cena en el salón comedor que ofrecía un hermoso aspecto con sus mesas adornadas con magníficos centros de flores de la estación.

La mesa principal fué ocupada por la comisión directiva que había invitado, además, el gobernador de la provincia y su señora Josefina Achával de Cantilo; el intendente municipal y su señora Josefina Acosta de Noel; el embajador de España, marqués de Amposta; el consejero de la Embajada española, don Alfonso Danvila; el comandante del Infanta Isabel de Borbón, señor Morales Muñoz; la marquesa de Salamanca; el cónsul de España, señor Taberna; don Antonio López Alfaro y su señora Juana García; don José Padrós y su señora Irene Vélez, y don Ramón Escasany y su señora María Barés.

El marqués de Salamanca había invitado a su mesa: al señor Ernesto Vergara Biedma y su señora Julia del Carril, la señorita Adelia Acevedo y los señores López Naguil y Pelayo de Olazábal.

Invitados por el señor Arturo López Alfaro y señora habíanse reunido en otra, la señora Virginia Arocena de Ledesma y sus hijas Angélica y Raquel, don Pablo Vila San Juan y su señora Pilar Oliva, la señorita Noemí Castex y los señores Manuel y Juan Angel Mille López.

Además tenían invitados a sus mesas las siguientes personas:

Joaquín Anchorena y señora Enriqueta Salas, Gonzalo Sáenz y señora, señora Emilia Noel de Ramos Otero, señorita Angélica Gálvez, Rogelio Gregorio y su señora Emilia Cané, Mariano López y su señora María Goytía, Mariano Ustariz y señora, José López Rosende y señora, Ramón Escasany, Pedro Fernández, Victoriano Villamil y señora, Manuel Ivars y señora, Antonio Jacomé y señora, Margarita Mascías, Manuel Durán, Leodegario Córdoba y señora Ramón Artera, Felipe Llorente, Salvador Fournielles y señora, María Irene Gutiérrez, Manuel Escasany, José Bayona y señora, Presentación Ortiz, Pedro Gutiérrez y señora, Amador Fernández y señora, Ricardo Mignaquy y señora, Saturnino García Soage, Domingo Braceras y señora.

Otra parte de la concurrencia se dispersó por los salones y cubierta del barco entregándose a la danza, que se prolongó en medio de la mayor animación hasta la madrugada. Tres orquestas, convenientemente distribuídas, amenizaron la reunión.

* * *

En la residencia de la señora Magdalena B. de Gallo tuvo lugar ayer por la tarde una animada reunión con motivo del reparto de juguetes a los niñitos pobres del barrio.

* * *

Se ha formalizado el compromiso matrimonial de la señorita Matilde María Quadei con el señor Roberto Mariani.

La boda se anuncia para el mes de mayo del próximo año.

* * *

Fueron inhumados en el cementerio del Norte, los restos del señor Luis Alberto Cautere, respetable caballero cuyo fallecimiento ha sido muy lamentado en nuestra sociedad a la que se hallaba extensamente vinculado.

Al acto del sepelio asistió numerosa concurrencia.

* * *

Ha dejado de existir ayer el doctor Julio López Mañán, distinguido caballero a quien rodeaban hondos afectos por sus condiciones intelectuales y morales.

Dotado de un espíritu recto y una vasta preparación el doctor López Mañán, que se había graduado en la Facultad de Derecho y dedicado luego al cultivo de las letras y al estudio de la sociología y la historia, fué hombre de prestigio en los círculos de su actuación.

La inhumación de sus restos se efectuará esta tarde en el cementerio del Norte.

* * *

Se ha concertado el enlace de la señorita Luisa Fasio con el señor Salvador Ferrati.

* * *

Los amigos del doctor Benjamín Harriague le ofrecerán pasado mañana un banquete con motivo de su próximo enlace.

La demostración se realizará en el restaurant Conte.

* * *

Celebrando la navidad, se reunió anoche en el local del Club Atlético San Isidro, un gran número de familias de esa localidad y de los pueblos vecinos.

En los jardines que habían sido vistosamente adornados se improvisó un baile que se prolongó hasta las primeras horas de la madrugada.

* * *

Se encuentra muy mejorado después de la intervención quirúrgica a que fuera sometido días pasados, el ministro argentino en Venezuela, señor Hilarión D. Moreno

* * *

Se ha concertado el enlace de la señorita Ana Ferritto con el doctor Eduardo Cappelletti.

El acontecimiento fué festejado con una fiesta en casa de la familia de la novia.

* * *

En casa de la familia de la novia será bendecido mañana el enlace de la señorita Adela Pourtalé, con el señor Eduardo Tabanera.

Apadrinarán la boda la señora Carmen González de Palacios y el señor Francisco O. Pourtale.

En el casamiento civil que se efectuará hoy, firmarán como testigos, por parte de la novia el señor Pascual Pourtalé y por el novio el señor Horacio Bermejo.

* * *

Ha sido formalizado el compromiso matrimonial de la señorita Angélica Elena Bavio con el señor Ernesto Molle.

* * *

Esta mañana a las 10 se celebró en la basílica del Santísimo Rosario, una misa a la Virgen del Rosario de la Reconquista y Defensa de Buenos Aires, por el feliz viaje de la dama de honor de la Virgen del Rosario, señora Etelvina González Chaves de Torello.

A este acto fueron invitadas especialmente las damas de honor de la virgen.

* * *

La presidenta de la comisión de la Sociedad asistencia a domicilio de enfermos pobres señorita María del Carmen Corsi, continúa recibiendo innumerables donativos, destinados al sostén de la importante obra.

Las donaciones pueden enviarse a la calle Estados Unidos 741, donde la comisión se reune diariamente hasta el 6 de enero próximo

* * *

En la capilla del colegio de la Santa Unión, de la calle Esmeralda, se rezarán misas mañana a las 9 en memoria de la señorita María Isabel Ezcurra, cuya reciente desaparición fué tan lamentada.

* * *

Se efectuaron ayer en el cementerio de Adrogué las exequias del señor Juan José Aramburu, cuyo fallecimiento ha sido muy lamentado en el círculo de sus amistades.

* * *

Mejor la señora Laura Algel Gil.

—Restablecido el señor Gabino Palacios.

—Enferma la señorita Eugenia Ibáñez Puiggari.

—Continúa enferma la señora Juana P. de Constanzó.

—Más aliviada después de la intervención quirúrgica a que ha sido sometida la señorita María Julia Olmedo Zumarán.

—Continúa enfermo el señor José M. Elizaguirre.

* * *

Han llegado:

De Fires Stile el señor Jorge Pinedo.

—De San Juan el doctor Carlos F. Melo.

—De Bahía Blanca el señor Arturo M. Coleman y familia.

—De Tucumán el señor Rodolfo Romero.

—De Mar del Plata el general Martín Rodríguez.

—De La Larga el señor José Evaristo Uriburu.

* * *

Han partido:

Para Alta Gracia los señores Enrique Martínez Palacios y Carlos Andrade y familia y el doctor Gabriel E. Ferrer y familia.

Para Córdoba los señores Lucio Cernadas y familia, Horacio Carballo, Arturo Peralta Ramos y familia, Heraclio Ferreyra, Justo Blanco, Jorge Handley, señora Domitila L. de Rodríguez y familia, señor Lorenzo, doctores Emilio R. del Valle, Alberto Lascano y familia, Adolfo Casabal y familia, señores Federico Figueroa y familia, Alejandro Ocampo y familia, Mariano S. Barilari, Oscar Carreras y familia, Enrique Day, Federico Cortés y señora, Emilio Malbrán, Alfredo Bengolea, Jaime S. Madero.

Para Tucumán, los señores Ildefonso Vattuone y familia y Robustiano Patrón Costas.

Para Rosario los señores Leopoldo Uranga y familia y Juan J. Etcheverry.

—Para Monigotes, el señor Jonas Larguía.

—Para H. Grande, señor Nicanor Salas Chaves.

—Para Chilecito, señorita Lola A. Carreño.

—Para San Esteban, el señor Luis Vinent y familia.

Para B. Massé, el señor Luis Urdaniz y familia.

Para la Pampa el señor Juan Sixto Neveu, su señora María C. de Neveu, sus hijos María Luisa, Celia, Esther, Matilde, Juan Sixto, Aquiles, Delia Elisa y Delfina.

—Para Mar del Plata el señor Enrique T. Romero y su señora Lucía Ferraris.

INSTITUTO
"NICOLAS AVELLANEDA"
Venezuela 1051
Incorporado al Nacional Rivadavia.
Director: Aníbal R. Dastugue
(Ingeniero civil)
Aplazados e ingreso a las Facultades
Darán comienzo el 5 de enero
v. ener. 5

CHINATO GARDA
es el mejor

—¡No estoy dispuesto a darte dinero para veranear! Con el toldo que compré a Longobardi, Bolívar 280, aquí estarás muy bien.

Cinzano
VERMOUTH

CRONICA DEPORTIVA

Asociación Amateurs de Football

PARTIDOS OFICIALES PARA EL PROXIMO DOMINGO

Primera e intermedia—

Estudiantil Porteño v. San Lorenzo, Gimnasia y Esgrima de La Plata v. River Plate, Barracas Central v. Independiente (1.a solamente).

Intermedia y reserva—

Villa Crespo v. Argentinos del Sud, Rivadavia v. Liberal Argentino, Rañó v. Estudiantes de Bernal, Hamilton v. Talleres, Gimnasia y Esgrima de Lanús v. Charley, Leandro N. Alem v. Villa Ballester, Excursionistas v. Honor y Patria.

Tercera A—

Estudiantes v. Villa Crespo.

Cuarta—

Sportivo Buenos Aires v. San Lorenzo, Nacional v. Sportivo Boedo B, River Plate B v. Barracas Central A.

Quinta—

Racing v. River Plate A.

COMPETENCIA

Segunda—

Deportivo Lomas v. Sportivo de Almagro, Gimnasia y Esgrima de La Plata v. Buenos Aires Central, Vélez Sársfield v. Sportivo Balcarce, Nacional bye.

Cuarta—

Sportivo de Almagro v. Sportivo Buenos Aires.

Quinta—

San Lorenzo v. Estudiantil Porteño.

Notable estreno de actualidad

La Germano Film Import estrenará el día 29 del corriente en los principales salones una interesante actualidad que llamará la atención del público y sobre todo de los entendidos en materia de ingeniería. Se trata de "La elevació del vapor "Avare" (ex "Sierra Ventana"), de 12.000 toneladas, hundido en el puerto de Hamburgo.

Como se recordará, este espléndido vapor que hacía la carrera Hamburgo-Buenos Aires se refugió durante la guerra pasada en el puerto de Río de Janeiro y al entrar el Brasil en la conflagración fué requisado por ese gobierno y al efectuar su primer viaje bajo la bandera brasileña una vez firmado el armisticio, al entrar al puerto de Hamburgo por causas aún desconocidas, se hundió. En la película de referencia se ven todos los detalles del salvamento.

Ayer se midieron los primeros cuadros de los clubs Platense y Tigre.

En la cancha situada en las calles Manuela Pedraza y Crámer se midieron ayer tarde, ante inmensa concurrencia, por el campeonato de primera division de la Asociación Amateurs de Football, los cuadros representativos de los clubs Platense y Tigre.

El match resultó muy reñido e interesantes, notándose numerosas jugadas bonitas que fueron premiadas con aplausos por el público.

Durante la primera parte de juego ninguno de los dos bandos en lucha consiguió abrir el score a su favor.

En el segundo período el equipo de Platense consiguió dos tantos a su favor, marcados por Duarte y Benítez, respectivamente.

Los cuadros formaron de la siguiente manera:

Platense: A. Cositorto; J. Mazzini y E. P. Berti; J. Tetamanti, E. Dimare y A. Felisari; J. León, A. R. Cracco, A. Duarte, A. F. Benítez y M. J. Pardal.

Tigre: R. Savegni; C. Giulidori y B. G. Vitale; G. Méndez, J. M. Melo y H. Osuna; A. Heinssiber, E. Macchi, R. Suria, J. Giusti y J. Aguirre Varena.

El resultado final fué como sigue:

PLATENSE 2
TIGRE 0

Campeonato interno de atletismo del Club Deportivo América.

En el campo de deportes que la Asociación Deportiva del Comercio posee en Palermo continuó disputándose el campeonato interno de atletismo del Club Deportivo América, iniciado el domingo 17 del corriente.

El resultado general de las pruebas realizadas es el siguiente:

200 metros llanos: 1.o José A. Terán en 25", 2.o Juan Carlos Esperón, 3.o Rafael Gigena y 4.o Juan C. Frigerio.

Salto en alto con impulso: 1.o Héctor Marí con 1.60, 2.o Samuel Casarino con 1.50, 3.o Juan C. Frigerio, con 1.50, 4.o Gerardo Alsina con 1.45 y 5.o Rafael Gigena con 1.35.

1.500 metros llanos: 1.o Enrique Lorenzo en 4'51" 1/5, 2.o Carlos Caresani a 3 metros, 3.o Humberto Valusio, 4.o León A. Picetzky y 5.o Manuel Herrera

Lanzamiento de la bala: 1.o Iván Nicolás con 10.91 mts., 2.o Gerardo Alsina con 10.60, y 3.o Antonio Burlando con 8.44.

Salto en largo con impulso: 1.o Héctor Marí con 5.58, 2.o Samuel Casarino con 5.55, 3.o Rafael Gigena con 5.34 y 4.o Juan C. Frigerio con 4.91.

Lanzamiento del martillo: 1.o Iván Nicolás con 20.29 mts., 2.o Carlos Marí con 18.88, 3. Gerardo Alsina con 17.99, 4.o Héctor Marí con 16 y 96, y 5.o Antonio Burlando con 12.54.

Con el resultado de estas pruebas la posición actual de los competidores en la clasificación del campeonato por categoría, es la siguiente:

Velocidad: José A. Terán con 10 puntos, Pedro A. Rodríguez con 6, Juan Enrique Lorenzo y Carlos Caresani 10, Humberto Valusio 6, León A. Picetzky 2 y Manuel Herrera con 1; lanzamientos Iván Nicolás 12, Gerardo Alsina 10, Héctor y Carlos Marí 8, y Antonio Burlando 4; saltos: Héctor Marí 12, Samuel Casarino 3, Juan C. Frigerio 5, Rafael Gigena 4 y Gerardo Alsina 2.

La comisión de carreras que tuvo a su cargo la controlación estaba así formada:

Juez de largada Joaquín Bellón, de llegada y de lanzamientos Alberto P. Mieybegué, Silvio Innocenti, Emilio Bellón y José Paisán.

El domingo 31 del corriente finalizará el concurso con las pruebas que siguen: 400 y 800 metros llanos, triple salto y lanzamiento, del disco, que se efectuarán en el mismo lugar.

Consejo Superior

En su local, calle Sulpacha 1069, celebrará mañana a las 18 horas, reunión el Consejo Superior de la Asociación Argentina de Football.

Hay en carpeta varios asuntos importantes que tratar.

Reunión del consejo directivo amateurista

Con objeto de tratar varios asuntos de interés, se reunirán mañana a la hora de costumbre, los miembros que componen el consejo directivo de la Asociación Amateurs de Football.

Federación Ciclista Argentina

Licencias concedidas. — En la última sesión semanal acostumbrada, fueron aprobadas las siguientes licencias de corredores presentadas por mediación de sus respectivos clubs: Victorio Colombo, Jaime Torres, Oscar Simón y Humberto E. Dassis, todos de tercera categoría.

Pase de categoría y transferencia. — El corredor de tercera categoría Antonio Del Gesso es clasificado para la categoría inmediata superior (segunda), por haber ganado el número de carreras que con ese propósito establece el reglamento general de ciclismo. Asimismo se concede a dicho corredor transferencia de licencia por el Club Ciclista Internacional, conforme a su solicitud.

Reclamación contra el corredor José Guzzo. — A raíz de una reclamación formulada por el Club Ciclista Federal con motivo de la actuación del corredor José Guzzo durante la carrera La Plata, realizada por este club afiliado, habíase nombrado una comisión investigadora compuesta por el presidente señor Arnoldo Bernasconi y los miembros señores Daniel Veneroso y C. J. de la Fuente. Esta comisión investigadora ha expedido el siguiente dictamen, siendo éste aprobado por el consejo directivo: "Vistas las declaraciones de todos los corredores que tomaron parte en la primera categoría, como también de los diversos delegados y controles, resulta en forma evidente que las acusaciones formuladas al corredor Guzzo son completamente infundadas".

Asamblea de la Federación Amateurs de Balón

Se efectuó anoche la asamblea de delegados de los distintos clubs afiliados a esta Federación, con objeto de elegir las autoridades definitivas que han de constituir los dos consejos de la misma, resultando electos para los diversos cargos los siguientes señores:

Consejo superior: presidente, E. A. Castro; vicepresidente, A. Beiró; secretario general, J. F. Cavallo; secretarios, B. Gago y M. Martínez; tesorero, E. G. Alsina; protesorero, J. Dellia; sección propaganda, D. Marí y J. L. Porta.

Consejo divisional: presidente, A. Bonsegnor; vicepresidente, G. Beiras; secretarios: R. Otero, L. Marrirea y G. Mensilla.

Los clubs afiliados a esta Federación son los siguientes: Archivistas Militares, Dep. Atenea, Sp. Caceros, Casa Escassany, Dep. L. A. Firpo, Sp. Club Florense, Social Juvencia, At. Juventud, Casa Kosmos, At. Libertad, Metropolitano, 9 de Julio, Salud y Cultura, Tinogasta, Vida y Acción e Icaro.

Regatas del Yacht Club Río de la Plata

En el triángulo oficial del Yacht Club Río de la Plata se dispuso ayer una regata para yates de la clase "numeral", sobre un recorrido de 6 millas, con el resultado que damos a continuación:

Primero—Yate N.o 6, timoneado por Oscar Rodríguez y de tripulante S. A. Gómez; salió a las 11 h. 45 m.; llegó a las 13 horas, 34 minutos y 50 segundos. Tiempo real empleado 1 hora, 46 minutos y 50 segundos.

Segundo—Yate N.o 5, timoneado por G. A. Kaeferle y tripulante R. Rosemberg; salió a las 11 h. 45 m. 5 s.; llegó a las 13 horas, 40 minutos y 10 segundos. Tiempo real empleado; 1 hora, 55 minutos y 10 segundos.

Tercero—Yate N.o 4, timoneado por N. K. Choesmann; salió a las 11 horas 45 m. 50 s.; llegó a las 13 horas. 40 minutos y 45 segundos. Tiempo real empleado; 1 hora, 55 minutos y 45 segundos.

Abandonó la carrera el yate número 1, timoneado por N. Justo.

El aficionado Pablo Galimberti actuó de oficial de día.

Asamblea

En el local Anchorena 729 se realizará el día 6 del mes de enero próximo a las 14 horas la asamblea general ordinaria de los socios del Club Deportivo Los Andes, con objeto de elegir la nueva Comisión Directiva.

El 7 de enero próximo se disputará la carrera Rosario-Santa Fe-Rosario

La comisión de carreras del Club de Gimnasia y Esgrima de Rosario continúa con todo entusiasmo los preparativos para la realización de la gran carrera automovilística Rosario-Santa Fe-Rosario, que se disputará el día 7 del mes de enero próximo.

Las inscripciones para esta importante prueba se recibirán en la secretaría del Club de Gimnasia y Esgrima de Rosario.

Yacht Club Argentino

A causa de haberse perdido una de las boyas de demarcación del triángulo, fueron suspendidas las regatas de desempate que por las copas Jockey Club y Buenos Aires debían haberse disputado ayer tarde en el triángulo oficial del Yacht Club Argentino.

La Epoca

Nuestro Número de Fin de Año

LA EPOCA comunica a los señores:

Industriales,
Comerciantes y

lectores que con fecha 31 de diciembre 1922, editará un NUMERO ESPECIAL.

Constará de interesantes trabajos literarios, un minucioso texto sobre LAS COMPAÑIAS DE SEGUROS EN LA REPUBLICA ARGENTINA y otros relacionados con nuestras más progresistas actividades nacionales.

Por la debida organización de la sección Propaganda, estimaremos quieran solicitar informes a la sección Publicidad de LA EPOCA, en sus oficinas Avenida de Mayo 769.

Unión Telefónica 7371, Avenida
Cooperativa 2927, Central

Mundo Comercial

BOLSA DE COMERCIO

Primera rueda

Céd. H. Arg. cont. 9.000 a 101.
Id dic. 27: 9.000 a 101; 29.000 a 100.20; 15.000 a 101.
Id enero 2: 1.000 a 93.10.
Id 3a. serie, dic. 27: 4.000 a 94 con 40.
Id 5a. serie cont. 1.000 a 93.10.
Id 6a. serie. cont. 10.000 a 93.
Id dic. 27: 6000 a 93.10.
Id 6a. serie cont: 10.000 a 93.
Id dic. 27: 50.500 a 93; 8000 a 93.10.
Id 7a. serie. dic. 27: 21.500 a 93 10; 5.500 a 93.20.
Id 8a. serie dic. 27: 37.800 a 93 con 40.
Id 9a. serie, cont. 2.000 a 93.70.
Id dic. 27: 25.000 a 93.80.
Id 10a. serie. dic. 27: 21.000 a 93.70.
Id 11a.. serie, cont: 10.000 a 92 con 10; 40.000 a 92; 3.000 a 92.10 3.000 a 92.20.
Id 12a. serie cont: 24.000 a 92,20
Id dic. 27: 50.000 a 92.20.
Id 13a. serie, cont: 3.500 a 92.30.
Id dic. 27: 41.300 a 92,30; 30.000 a 92.
Id 14a. serie, 5.000 a 92.10; 24 mil 92; 60.000 a 91.90.
Id 15a. serie, cont: 127.000 a 91.
Id dic. 27: 10.000 a 91.20; 136.000 a 91.10. 88.000 a 916 72.000 a 90 con 90; 20.00 a 91.
Id fin de mes: 500.000 a 91.30.
Emp. 1911, contado: 3.300 a 76.20.
Id diciembre 28: 21.000 a 76.10.
Emp. Conversión, diciembre 27: 26.300 a 35.20.
Bonos de Pavimentación (semestral), contado: 1.000 a 87.
Bonos Banco de la Provincia, al contado, 5.000 a 93.60.
Deuda B. A., 6 o|o, diciembre 27: 13.000 a 86.
Banco H. Arg., al contado: 30 a 45.10.
Id diciembre 27: 400 a 45.
Banco de Italia, al contado: 80 a 115.
Bonos emp. Francés, al contado: 10 a 43.
Id diciembre 27: 25 a 43.
La Franco Argentina, al contado: 200 a 80.
Ibero Platense, diciembre 27: 120 a 80.
Puerto San Nicolás, diciembre 27: 200 a 36.70.
Id enero 31: 100 a 37.

MERCADO DE CAMBIOS

Primera rueda

Sin operaciones.

PRECIOS OFICIALES

Libras: $ oro 44.9|16; pesos moneda nacional, 12.24.
Francos: id 1.65, id 0.21.
Belgas: id 12.63, id 0.18.
Suizos: id 4.54 1|1, id 0.50.
Florines: id 2.16 1|4, id 1.05.
Liras: id 16.81, id 0.14.
Marcos: id 5.400, id 0.43 o|o.
Pesetas: id 5.46 1|2, id 0.42.
Dólares: id 115.90, id 2.63.
Reis: id 36.600, id 0.33 o|o.
Montevideo: 7.40 o|o.

VALORES EN COMPRA VENTA

Solicitados: Empréstito Francés de 6 o|o.
Ofrecidos: Mercado de Frutos, Vasco-Argentino, Club Mar del Plata, Compañía General de Fósforos.

MERCADO DE CEREALES A TERMINO

Primera rueda

Trigo: entrega en febrero, núm. 1, 200 toneladas a 11.58, 200 a 11.56, sobre dársena.
Entrega en marzo, núm. 1, 200 toneladas a 11.67, 600 a 11.65, sobre dársena.
Maíz: entrega en enero, 600 toneladas a 8, sobre dársena.
Lino: entrega en enero, 100 toneladas a 17.50, 100 a 17.51, 200 a 17.50, sobre dársena.
Entrega en febrero, 200 toneladas a 16.80, sobre dársena.
Entrega en marzo, 100 toneladas a 16.43, 300 a 16.50, sobre dársena.

BOLSA DE LA PRODUCCION ARGENTINA

Primera rueda

Trigo: 200 toneladas para febrero a 11.53.

MERCADO A TERMINO DE ROSARIO

Primera rueda

Trigo: entrega en febrero, 600 toneladas a 11.40.
Lino: entrega en enero, 400 toneladas a 17.05.

MERCADO CENTRAL DE FRUTOS

Ventas de hoy

Lana fina.— 1000 kilos a $ 17; 2000 a 16; 1000 a 15.
Cruza fina.— 1000 kilos a pesos 17.00; 1000 a 16; 2000 a 15; 1000 a 14.00.
Cruza fina y mediana.— 2000 kilos a $ 16.00; 1000 a 14; 1000 a 13.50; 2000 a 12.50; 2000 a 11.
Cruza mediana.— 1000 kilos a $ 14.50; 4000 a 14; 3000 a 12.50; 7000 a 12.50; 7000 a 12; 2000 a 12; 3000 a 11; 1000 a 10.
Cruza gruesa.— 10.000 kilos a $ 9.30; 000 a 9.20; 45.000 a 9.00; 15.000 a 8.80; 12.000 a 8.70; 7000 a 8.60; 15.000 a 8.50 14.000 a 8.40; 10.000 a 8.30; 7.000 a 8.20; 20.000 a 8; 20.000 a 8; 5.000 a 7.70; 6000 a 7.40; 12.000 a 7.20; 9.000 a 7; 7.000 a 6.60; 8.000 a 6.50; 4.000 a 6.00.
Borregas, cruza fina y mediana.— 1000 kilos a $ 14.00; 1000 a 13; 2000 a 12; 3000 a 11; 4000 a 10.
Borregas, mediana y gruesa.— 3.000 kilos a $ 9.0;1000 a 9.60; 2.000 a 9.50; 3.000 a 8.20; 4.000 a 9; 3.000 a 8.50; 4.000 a 8; 2.000 a 7.50; 1.000 a 7.
Segunda esquila, cruza fina y mediana.— 2.000 kilos a 13.00; 2.000 a 12; 4000 a 10.
Mediana y gruesa.— 4.000 kilos a $ 9.50; 2.000 a 8.80; 4.000 a 8.40; 3.000 a 8.00; 5.000 a 7.80; 5.000 a 7.50; 4.000 a 7; 2.000 a 6.50.
Fina, cruza fina y mediana gruesa.— 11.000 kilos a $ 22.00.
Pieles lanares, estación consumo.— 500 kilos a $ 0.85; 400 a 0.82; 1000 a 0.80; 500 a 0.78; 1000 a 0.75; 1.000 a 0.73; 2.000 a 0.72; 1.500 a 0.70; 1.000 a 0.68; 1.500 a 0.65; 500 a 0.60.
Desecho.— 500 kilos a $ 0.65; 600 a 0.62; 500 a 0.58; 1.500 a 0.55; 1.000 a 0.53; 1.000 a 0.52; 2.500 a 0.5; 1.000 a 0.48; 1.500 a 0.45.
Pieles lanares, corto y pelado consumo.— 500 kilos a $ 0.35; 200 a 0.32; 700 a 0.30.
Borregos.— 200 kilos a $ 0.35; 800 a 0.30.
Cueros vacunos.— 300 cueros a $ 11.00; 350 a 10.80; 100 a 10.70; 200 a 10.60; 400 a 10.50; 200 a 10.40; 100 a 10.30; 400 a 10; 150 a 9.80; 150 a 9; 100 a 8.
Salados.— 450 cueros a $ 0.55; 200 a 0.46.
Becerros.— 150 cueros a $ 9.00; 200 a 8.80; 150 a 8.70; 300 a 8.50 200 a 8.00.
Nonatos.— 50 cueros a $ 6.00; 200 a 5.80; 200 a 5.70; 200 a 5.50 200 a 5.
Potros.— 100 cueros a $ 7.30; 80 a 7.20; 200 a 7.00; 100 a 0.50; 100 a 6.00.
Cerdas.— 300 kilos a $ 19.00; 300 a18; 500 a 17.50; 400 a 17; 800 a 16.50; 300 a 16; 400 a 15; 300 a 14; 300 a 13.50; 200 a 12; 400 a 12.00.
Corderitos.— 20 D a $ 5.40; 30 a 5.30; 20 a 5.20; 10 a 5.00.
Nutria bolsa.— 15 kilos a pesos 22.00; 30 a 19; 10 a 17.50.
Abierta.— 30 kilos a $ 15.50; 20 a 14.50; 10 a 13.00.
Cabras.— 300 kilos a $ 16.00.
Liebres.— 200 cueros a $ 0.32; 500 a 0.60; 200 a 0.55; 200 a 0.50.
Sebo derretido.— 2 cueros a pe-
Lana entrada: 431.820 kilos.
Salida.— 611.336 kilos.
Existencia: 9.210.254 kilos.
Entrada total: 32.797.885 kilos
sos 3.50.

BOLSA DE CEREALES

VENTAS EFECTUADAS HOY

Trigo barletta nuevo. — 550 bolsas en Once a pesos 12 A. Bellini y Cía.
Trigo varias clases. — 1.450 bolsas en Sola a pesos 12 Sucesión Sansot; 415 id en depósito a pesos 11.40 Perlender y Cía.; 220 id en Sola a pesos 11 A. Rinaldi; 370 id en Once a pesos 11 Perlender y Cía.; 199 id en Once a pesos 11 J. Andreu y Cía.
Maíz amarillo. — 280 bolsas en Buenos Aires a pesos 8 A. Vélaz y Cía.; 2050 id en Once a pesos 7.65 Unzué, Alzaga y Cía.; 1910 id en Sola a pesos 7.65 id id; 680 id en Once a pesos 7.60 J. Andreu y Cía.; 690 id a 7.60; 200 id en Sola a pesos 7.60 F. Kehr; 706 id en Sola a pesos 7.50 P. y A. Lanusse; 1.270 id en Once a pesos 7.50 Unzué, Alzaga y Cía.; 150 id en Sola a pesos 7.50 De Lellis y Fagés Hnos.; 200 id id a pesos 7.50; 150 id en Once a pesos 7.50 F. Kehr; 300 id en Sola a pesos 7.45; 290 id en Once a pesos 7.45 Benvenuto Hnos.; 570 id en Once a pesos 7.40 Perlender y Cía.; 600 id id a pesos 7.40 Saint Fréres; 410 id id a pesos 7.50 Perlender y Cía.; 1.460 id en Sola a pesos 7.30 Méndez Hnos. y Cía.; 341 id en Sola a pesos 7.15 Devoto Ltda.; 94 id id a 7.50 Saint Fréres; 396 id en Brian a pesos 7.20 Devoto Ltda.; 875 id en Sola a pesos 7 Méndez Hnos.; y Cía.; 150 id id a pesos 7 Oscamou y Cía.; 215 información en Sola a pesos 5.40 Bidou Chanal.
Maíz colorado. — 163 bolsas en Sola a pesos 7.10 Perlender y Cía.
Maíz morocho. — 120 bolsas en Buenos Aires a pesos 8.10 A. Vélaz y Cía.; 475 id en dársena a pesos 8.10 Bellocq e Hita; 337 id en Once a pesos 8 M. Fojón.
Avena. — 221 bolsas en Sola a pesos 7.80 Kat A. y Estevez y Cía.; 641 id id a pesos 7.70; 401 id id a pesos 7.70 Soubirón y Cía.; 278 id id a pesos 7.50 A. y Estevez y Cía.; 629 id id a pesos 7.50 Turco y Raffo; 511 id en Once a pesos 7.70 Mantel y Cía.; 610 id en Sola a pesos 7.60 Pedro Volpachio; 166 id id a peso s7.50 A. Rinaldi; 1500 id id a pesos 7.50 S. y Martiarena; 900 id en Once a pesos 7.60 A. Vélaz y Cía.; 149 id en Sola a pesos 7.50 Turco y Raffo; 550 id id a pesos 7.50 Soubirón y Cía.; 253 id id a pesos 7.50 M. A. García; 315 id id a pesos 7.50; 842 id id a pesos 7.40 H. Ferro; 496 id en Lacroze a pesos 7.40 Gioja y Cía.; 592 id en Sola a pesos 7.40 P. y A. Lanusse; 505 id id a pesos 7.40; 634 id id a 7.40; 210 id id a pesos 7.40 Palacios Hnos.; 152 Avena Coá2445'8 2 123456 340 40668 1 día a pesos 7.30 Pedro Volpachio; 279 id en Once a pesos 7.30 Soubirón y Cía.; 680 id en Palermo a pesos 7.25 J. Andreu y Cía.; 682 id id a 7.20; 668 id id apesos 7.20; 574 id en Sola a pesos 7.30 Méndez Hnos. y Cía.; 640 id id a pesos 7.35 Perlender y Cía.; 689 id a pesos 7.39; 637 id en Once a pesos 7.25 Iraizos Hnos.; 184 id en Sola a pesos 7.20 P. y A. Lanusse; 560 id en Once a pesos 7.20 Devoto Ltda.; 423 id en Sola a pesos 7.30 H. Ferro; 590 id en Once a pesos 7.20 Palacios Hnos.; 64 id id a 7.20; 569 id en Once a pesos 7.25 M. A. García; 600 id id a pesos 7.20 J. Kantor; 470 id id a pesos 7.30 S. y Bercetche; 308 id id a pesos 7.10 Benvenuto Hnos.; 527 id id a pesos 7 J. Ferrero; 157 id id a pesos 7 Gioja y Cía.; 150 id en Sola a pesos 7 De Lellis y Fagés Hnos.; 609 id en Once a pesos 7 Gnecco y Bloch; 611 id id a pesos 7.40 S. Elissalt; 166 id en Sola a pesos 6.80 A. Bellini y Cía.; 400 id en Sola a pesos 6.75 F. Dorignac y Cía.; 250 id en Sola a pesos 6.50 Palacios Hnos.
Nabo. — 22 bolsas en Sola a pesos 15 Saint Fréres.
Lino. — 180 bolsas en depósito a pesos 18.20 Storm Bull y Storm Ltda.; 180 id en Sola a pesos 17.70 Lombardo y Copello.

ENTRADA DE CEREALES

Once. — Trigo 561 bolsas, maíz 3.000, avena 8.864, triguillo 11.
Sola. — Trigo 1.502 bolsas, lino 210, maíz 1.391, avena 10.998, cebada 2.374.
Palermo. — Harina 197 bolsas, avena 1.981.
Brian. — Trigo 3.800 bolsas, maíz 17.005, lino 943.
Buenos Aires. — Triguillo 40 bolsas, maíz 400, avena 1.500.
Riachuelo. — Trigo 2.903, maíz 3.456, avena 708.
Puente Alsina. — Maíz 6.235 bolsas, avena 410.
Rural. — Lino 54 bolsas, avena 244, alpiste 560, nabo 57.
Lacroze. — Harina 745 bolsas.
Colegiales. — Trigo 408 bolsas.
Totales. — Trigo 9.264 bolsas, maíz 23.517, triguillo 51, lino 1.207, nabo 57, avena 22.908, cebada 2.371, alpiste 560, harina 942; pasto en ardos grandes 10.722.

MERCADO DE PATATAS

(Est. Casa Amarilla)

Han entrado hoy en Retiro Pacífico, 4.325 bolsas; Central Argentino, 5.742; Buenos Aires, 542; Colegiales, 113. Total: 10.722.
Precios de venta: Patata según clase de pesos 1.10 a 1.90 los 10 kilos.

MERCADO DE PASTO

(Est. Caballito)

Han entrado hoy en este mercado 586 fardos grandes y 4.126 id chicos; Palermo, 1.260 id id; Casa Amarilla, 1.346 id chicos; Buenos Aires 291, grandes; Rural, 470 id grandes. Totales: 1.528 id grandes y 14.508 id chicos.
Precios de venta: Pasto alfalfa fardos grandes de pesos 36 a 61; id id chicos, de 35 a 67.
Pasto mezcla, en fardos grandes, de pesos 32 a 0.64 los mil kilos.

MERCADO DE ABASTO PROVEEDOR

Fueron descargados en este mercado por chatas y carros 140.000 kilos de frutas y 260.000 kilos de verduras en general y 3 vagones del ferrocarril Central de Buenos Aires con 16.000 kilos; que sumados a los anteriores nos arroja un total de 276.000 kilos de verduras.
Las verduras, en las distintas variedades del renglón, nada nuevo hay que agregar a lo ya manifestado la semana anterior por cuanto sus ventas se realizan con plaza firme, obteniéndose precios sostenidos.
Las legumbres frescas y secas se realizan sus ventas dentro de un ambiente franco, siendo los precios que se obtienen satisfactorios.
En la que atañe a frutas, han experimentado una franca reacción a causa de las fiestas tradicionales de Navidad y Año Nuevo, y agregando que las entradas no fueron mayormente numerosas, por lo que al cotizarse éstas se observó la firmeza de los precios.

MERCADO DE HACIENDA VACUNA

(Liniers)

Se iniciaron las operaciones en este mercado, dentro del mismo tono de flojedad que reinara en la semana anterior, habiendo resultado muy difícil la venta de las diferentes clases de tropas.
Solo se prefieren dentro de la flojedad, los lotes de terneros mamones especiales.
Las compras efectuadas por los frigoríficos durante la mañana fueron las siguientes: Sansinena, 602; La Blanca, 671; Swift, 1.090; Armour, 255; Wilson, 255; The Anglo South American, 34; The Smithfield, 91 y Las Plamas, 232.
La entrada de hoy en este mercado fué de 7.561 cabezas, clasificadas en la siguiente forma: novillos, 3.293; vacas, 1.850 y terneros, 2.418.
Los precios corrientes de la mañana fueron los siguientes:
Toros y toruños especiales para frigorífico, de $ 50 a 58,
Novillos especiales (congelar) para frigorífico, de $ 78 a 96; id, gordos para consumo, de 68 a 74; id. generales id., de 35 a 53.
Novillitos gordos y especiales para consumo, de $ 35 a 57; id. generales id., de 10 a 30.
Vacas especiales para consumo, de $ 50 a 55; id. gordas id., de 37 a 46; id. generales id., de 15 a 33.
Vaquillonas gordas y especiales para consumo, de $ 33 a 50; id. generales id., de 8 a 27.
Terneros especiales para consumo, de $ 28 a 36.50; id. gordos id., de 18 a 25; id. generales id., de 4 a 15.
Mamones especiales para consumo, de $ 15 a 20; id. gordos y generales id., de 3 a 12.

VENTAS DE HOY

AVALOS, SALAZAR Y CIA.—
40 vacas de T. Lauquen, a $ 35; 2 toros de id., a 55; 15 id. de Salazar, a 55.
ACCAME, BELLINI Y CIA.—
20 novillos de C. Tejedor, a $ 64; 35 id. de Suipacha, a 52; 45 terneros de G. Pinto, a 26; 9 novillitos de Villegas, a 24; 33 novillos de Pergamino, a 40; 29 vacas de id., a 28; 6 id. de T. Lauquen, a 25; 6 terneros de id., a 17.
ARANCET Y CIA. PEDRO—
20 novillitos de Ayacucho, a $ 28; 15 id. de id., a 13; 2 id. de id., a 21; 2 toritos de id., a 21; 9 terneros de id., a 16; 2 vacas de id., a 25.
ALVAREZ Y SPERONI—
5 terneros de E. Ríos, a $ 7.50; 3 id. de id., a 14; 6 id. de id., a 15.50; 3 id. de id., a 24; 8 id. de id., a 23; 2 novillitos de id., a 21; 2 id. de id., a 13; 2 novillos de id., a 53; 2 novillos de id., a 17; 4 id. de id., a 23.50; 3 id. de id., a 54; 10 id. de id., a 41; 11 id. de id., a 45; 12 id. de id., a 50.
ANASAGASTI JUAN—
21 terneros de Lobería, a $ 28; 24 id. de id., a 20; 69 mamones de id., a 15.
ALCHOURRON LTDA. S. A.—
5 toros de Irazola, a $ 58; 8 novillitos de id., a 40; 6 vacas de id., a 85; 5 vaquillonas de id., a 25; 11 id. de id., a 42; 7 vacas de id., a 40; 35 mamones de Rocha, a 6; 11 id. de Balcarce, a 16; 3 vacas de Alegría, a 20; 17 terneros de Olavarría, a 10; 11 id. de S. Luis, a 19; 8 id. de Belgrano, a 10.
BASCARAN FELIPE—
10 novillitos de C. Suárez, a $ 50; 18 terneros de id., a 23; 8 id. de id., a 15.
CALVO NICOLAS A.—
6 novillitos de E. Ríos, a $ 19; 7 terneros de id., a 13; 9 id. de id., a 11.50; 7 vaq. de id., a 19.50; 13 id. de id., a 15; 3 id. de id., a 6; 3 terneros de id., a 6; 8 id. de id., a 16.50; 13 id. de T. Lauquen, a 27; 17 id. de id., a 18.50; 9 id. de id., a 16; 16 id. de id., a 19; 18 id. de Monte, a 13.50; 17 id. de id., a 10.
COOP. DE HACENDADOS—
42 terneros de C. Tejedor, a $ 20; 21 id. de id., a 20; 42 id. de id., a 18; 18 id. de id., a 15; 37 id. de id., a 15; 14 novillitos de Pehuajó, a 15; 5 id. de id., a 32.
CREDITO TERRITORIAL—
3 vacas de C. de Areco, a $ 25; 7 vaquillonas de id., a 25.
CASH, COLVELL JONES Y CIA.—
22 terneros de Santa Fe, a $ 23; 2 id. de id., a 20; 97 id. de id., a 18.
CUESTA Y CIA.—
5 vacas de Navarro, a $ 30; 5 id. de id., a 36; 3 vaq. de id., a 33; 13 terneros de id., a 15; 6 vaq. de id., a 20, 6 id. de id., a 18.
CORBETTA RIVA Y CIA.—
16 novillos de Balcarce, a $ 65; 11 id. de id., a 46; 15 id. de id., a 35; 2 vacas de id., a 45; 2 terneros de id., a 35.
CRESPO Y RODRIGUEZ—
16 novillos de Belgrano, a $ 60.
CEBALLOS Y CUFRE—
11 vacas de Matienzo, a $ 36; 6 id. de id., a 35; 5 mamones de id., a 8.
DEVOTO Y CIA. LTDA. TOMAS—
14 novillitos de Tres Aroyos, a $ 43; 14 id. de id., a 43; 25 mamones de Pergamino, a 26; 26 id. de id., a 26, 9 id. de id., a 35; 79 novillos de E. Ríos, a 37; 10 terneros de Lobería, a 15; 46 novillos de id., a 58; 4 vacas de 9 de Julio a 35; 2 terneros de id., a 20.
DELFINO HNOS.—
55 novillitos de Navarro, a $ 22; 20 novillos de Córdoba, a $ 81; 18 vacas de Lobería, a 32; 7 vaq. de id., a 22; 12 id. de id., a 20; 21 terneros de id., a 20; 55 novillitos de Navarro, a 22; 24 vaq. de id., a 26; 10 vacas de id., a 34; 3 novillitos de id., a 12; 2 vacas de id., a 12; 5 vaq. de id., a 12; 9 mamones de Cañuelas, a 6; 7 terneros de id., a 20; 7 id. de id., a 9; 6 id. de id., a 9.
LANUSSE PEDRO Y ANTONIO—
5 terenros buenos de Bolvar a pesos 16 y 50; 16 terenros regulares de Bolivar a 14; 10 terenros buenos de id a 19; 6 novilos flacos de id a 19; 6 novilos flacos de Bolivar a 40; 6 vacas especiales de Bolvar a 55; 8 vaquillonas de S. A. de Areco a pesos 48.50; 8 vacas especiales de id a 55.50; 8 vacas especiales de S. A. de Areco a 50; 8 vaquillonas b carne de Balcarce a 22; 9 vaquillonas gordas de Balcarce a 36; 6 novillitos m gordos de id a 25; 8 vaquillonas m gordas de 37.50; 14 novillos gordos de 9 de Julio a 77; 12 novillos gordos de 9 de Julio a 77; 12 novillos gordos de 9 de Julio a 78; 10 novillos g y c gorda de id a 70; 17 novillos flacos de Lobera a 30; 16 novillos c gorda de Lobera a 40; 16 novillos c gorda de id a 60.50; 8 novillos g y c gorda de id a 69; 8 novillos c gorda de Lobera a 55; 40 novillos c gorda de id a 57; 10 novillos c gorda de id a 53.30; 5 novillo sb carne de Necochea a 46; 13 novillos c gorda de Necochea a 51; 14 novillos b carne de nid a 47; 5 novillos c gorda de Lincoln a 55; 16 novillos c gorda de id a 52.20; 4 novillos g y c gorda de Lincoln a 66; 7 vaquillonas especiales de Lincoln a 50; 8 vaquillonas especiales de id a 48; 10 vaquillonas especiales de id a 47; 7 novillos flacos de Pehuajó a 40; 6 novillos flacos de Pehuajó a 39.50; 4 novillos flacos de Pehuajó a 32.
LALOR JUAN—
8 novillitos flacos de Matanza a pesos 8; 6 novillitos flacos de Matanza a 5; 8 terneros flacos de Matanza a 5; 8 vacas flacas de Lobería a 19; 18 vaquillonas c gorda de Lobería 19 vacas b carne de Lobería a 26.50 16 vacas c gorda de Lobería a 34; 2 vaquillonas flacas de Azul a 12.50; 3 vacas b carne de Azul a 25; 18 vaquillonas b carne de Azul a 18.50; 2 terenros regulares de id a 9; 8 novillitos b carne de id a 9; 9 novillitos b carne de Azul 18; 19 vaquillonas g y c gorda de Caseros a pesos 29; 3 vaquillonas g y c gorda de Caseros a 29; 3 vacas flacas de Caseros a 23; 6 vaquillonas flacas de 25 de Mayo a 6; 9 terneros regulares de 25 de Mayo a 6.50; 9 novillos flacos de id a 7; 5 terenros flacos de id a 4.50; 15 terenros regulares de Mme. Mitre a 11.50; 5 terenros buenos de Bartolomé Mitre a 15.50; 16 terenros flacos de id a 4; 3 novillitos c gorda de Monte a 23.50; 6 vaquillonas flacas de Monte a 7; 3 terenros flacos de Monte a 4; 4 terenros bflacos de Monte a 3.50; 6 novillitos flacos de id a 12.50; 7 novillitos flacos de id a 8.50; 8 terenros regualres de id a 7; 2 novillas flacos de C. Casares a 15; 4 vacas flacas de id a 12; 5 terenros flavos de id a 4.50; 10 terneros flacos de C. Casares a 6.50; 6 vaquillonas flacos de id a 6; 20 terenros regualres de Monte a 9; 27 tereneros regulares de id a 10; 14 vaquillonas b carne de Pergamino a 30; 19 novillos c gorda de id a 56; 2 vacas b carne de Lincoln a 24; 20 vaquillonas flacas de Lincoln a 15.50; 20 vaquillonas flacas de id a 10; 6 vacas flacas de id a 21.50; 2 vacas flacas de id a 35; 21 vaquillonas b crne de id a 20; 3 vacas m especiales de id a 51; 15 novillitos c gorda de Lincoln a pesos 22.
MARTINEZ DE HOZ HNOS.—
13 novillitos de Córdoba, a $ 52; 6 vaquillonas de id., a 42; 6 id. de id., a 42.
MONTEDONICO Y CIA. S. A.—
22 vaq. de S. A. de Areco, a $ 47; 31 terneros de id., a 21; 7 id. de id., a 18.
MANTEL Y CIA.—
20 novillitos de Pehuajó, a $ 38; 29 mamones de id., a 21; 12 id. de id., a 14; 14 id. de id., a 12.
NIVEYRO E HIJOS TEOFILO—
68 novillos de E. Ríos, a $ 74.
OLANO, DIAZ Y CIA. — 36 novillos de T. Lauquen, a $ 68; 26 id. de Navarro, a 45; 4 vacas de id., a 28.
OJAM Y LABIANO—
42 terneros de Tandil, a $ 20; 18 id. de id., a 23; 72 mamones de Las Flores, a 7; 88 terneros de Tandil, a 14; 105 mamones de id., a 4; 15 terneros de id., a 28; 12 id. de id., a 33; 16 id. de id., a 40; 11 id. de id., a 30; 23 id. de id., a 40.
SALABERRY y BERCETCHE—
10 terneros regulares de Balcarce a pesos 14; 13 id buenos a pesos 16.50; 5 id gordos a pesos 21.50; 5 id buenos a pesos 18; 11 id id a pesos 20.50; 8 vacas gordas y carn egorda a pesos 39; 10 id carne gorda a pesos 39; 16 id gordas y carne gorda a pesos 39; 12 id carne gorda a pesos 34.50; 3 novillos a pesos 34.50; 3 novillos id a pesos 56.50; 5 vacas gordas y carne gorda de Azul a pesos 40; 2 id especiales a pesos 52; 5 vaquillonas m. gordas a pesos 40; 15 id gordas a pesos 34; 3 id m. gordas a pesos 45; 6 novillitos especiales a pesos 51; 11 vaquillonas gordas y carne gorda de Ayacucho a pesos 30; 14 id carne gorda a pesos 27; 11 id gordas a pesos 32; 7 vacas carne gorda a pesos 31.50; 3 id gordas a pesos 44; 11 id carne gorda a pesos 37; 13 novillitos id id a pesos 24.50; 10 terneros buenos a pesos 20; 7 vaquillonas buena carne de San Martín a pesos 17.50; 7 id flacas a pesos 13.50; 10 id id a pesos 8; 10 id id a pesos 10.50; 3 novillitos buena carne a pesos 21; 19 id flacos a pesos 10; 3 vacas id id a pesos 22; 6 id gordas y carne gorda de Necochea a pesos 37; 13 id buena carne a pesos 30; 11 id carne gorda a pesos 33; 14 id di a pesos 31; 2 terneros buenos a pesos 31; 3 id regulares de Azul a pesos 17; 3 mamones flacos a pesos 4.50; 2 vaquillonas carne gorda de Saavedra a pesos 37.50; 8 novillos gordos y carne gorda a pesos 68; 12 id id buena carne de Necochea a pesos 47; 13 novillitos m. especiales a 50.50; 14 id id a pesos 51; 3 vaquillonas gordas y carne gorda a pesos 35; 4 terneros buenos a pesos 13.50; 10 id id a pesos 13; 125 novillos especiales de Pampa Central a pesos 91; 6 terneros regulares de E. Echeverría a pesos 6; 20 novillitos buena carne a pesos 18; 7 id gordos a pesos 33; 15 id carne garda a pesos 24.50.
DIAZ Y OLIVARES—
7 terneros de Rivadavia, a $ 19; 25 id. de id., a 18; 24 id. de id., a 88; 1 id. de id., a 20; 3 toros de id., a 50; 1 toruno de id., a 40; 2 novillos de id., a 65; 20 id. de Pico, a 70; 8 vacas de Rivadavia, a 45; 5 novillitos de id., a 42; 6 vaq. de id., a 35.
DE LOS SANTOS Y CIA. JOSE C.—
116 novillos de Balcarce, a $ 65; 57 id. de id., a 53; 83 novillitos de id., a 38; 81 vaq. de id., a 31; 63 terneros de id., a 22; 50 mamones de id., a 13; 40 id. de id., a 12; 40 id. de id., a 11.
ESTEVEZ Y CIA. ALDO—
4 vacas de Lavalle, a $ 40; 12 vaq. de id., a 34; 15 id. de id., a 20; 18 novillitos de id., a 34; 9 terneros de id., a 22; 7 id. de id., a 12; 5 vacas de Las Flores, a 32.
FORTUNE DOUGLAS Y CIA.—
8 terneros de Córdoba, a $ 33; 16 id. de id., a 33.50; 12 id. de id., a 36.50; 12 id. de id., a 31; 5 novillitos de id., a 57.
GIGJA Y CIA.—
22 novillos de M. Paz a pesos 20; 12 mamones de C. de Areco a 14.
GINI IG. (h.) y HNOS.—
9 novillitos de Lobería a pesos 37; 11 novillitos de Lobería a 33; 19 novillitos de Necochea a 35.
GUILLON Y CIA. RODOLFO—
16 vaquillonas de T. Lauquen a pesos 28; 10 vaquillonas de id a 35; 15 vaquillonas de id a 28; 25 vaquillonas de id a 15.
GIBSON HNOS—
38 novillitos de Caseros a pesos 64; 10 terenros de Caseros a 60; 8 vaquillonas de Caseros a 50.
GIRALT Y AMADEO LASTRA—
30 vaquillonas de Ayacucho a pesos 30.
IRAIZOS HNOS.—
10 novillitos de Balcarce a pesos 25; 10 novillitos de Balcarce a 23; 5 terenros de id a 24; 2 terenros de id a 26; 10 novillitos de Balcarce a 30.50; 6 vacas de Lobería a 19; 6 vacas de id a 22.
IRIART ADOLFO—
20 novillos de T. Lauquen a pesos 55; 14 novillos de Viamonte a 59; 12 novillitos de Viamonte a 48.

VACUNA PAUL
CONTRA EL
CARBUNCLO
INFALIBLE
VACUNOS, LA DOSIS $ 0.10
LANARES, " " " 0.05

Carnet del Hacendado y del Agricultor

Entradas en los mercados distintos y cotizaciones del día

MERCADO DE HACIENDA VACUNA

Entrada total: 7.361 animales; novillos, 3.293; vacas, 1.850; terneros, 2.418.
Compra total de los frigoríficos: 3.230 cabezas.

COTIZACIONES DEL DIA	La libra	
Novillos especiales (Baby-beef)	Nominal	Muy floja
" excepcionales (Chilled-beef)	"	"
" " de frigorífico (Chilled-beef)	"	"
" gordos y especiales de frigorífico, para congelar	De $ 0.10 " 0.11	"
" cuarterones gordos de frigorífico	" 0.08 " 0.10	"
Novillos y vaquillonas mestizos, gordos y especiales hasta 400 libras	" 0.12 " 0.14	"
" " " " " " más de 400 libras	" 0.10 " 0.11	"
Vacas mestizas nuevas y gordas	" 0.07 " 0.08	"
" generales gordas	Nominal	"
" viejas	"	"
Terneros especiales	" 0.13 " 0.15	"
" mamones	" 0.13 " 0.15	"
Haciendas de conserva	" 0.04 " 0.07	"

MERCADO DE HACIENDA LANAR

Entrada total: 27.244 animales.
Compra total de los frigoríficos: 18.849. Consumo total: 6.116.

COTIZACIONES DEL DIA	La libra	La plaza
Capones pesados pelados	Nominal	Muy floja
" livianos gordos pelados de frigorífico	"	"
" " gordos con lana	"	"
" pesados con lana	"	"
Ovejas livianas gordas con lana	"	"
" " " gordas peladas	"	"
" pesadas con lana	"	"
" " generales peladas	"	"
Corderos especiales de frigorífico	"	"
" " " consumo	"	"
" gordos de frigorífico	"	"
" " matadero	"	"
Borregos " frigorífico	"	"
" gordos consumo	"	"

MERCADO DE HACIENDA PORCINA

Entrada total: 1.143 animales.
Compra total de los frigoríficos: 178 cabezas.

COTIZACIONES DEL DIA	La libra	La plaza
Cerdos mestizos excepcionales	De $ — a —	Firme
" " especiales de más de 140 kilos	" — " 0.54	"
" " " " 120 a 130 "	" 0.51 " 0.53	"
" " " " 100 " 110 "	" 0.50 " 0.51	"
Capones frigorífico " " 80 " 95 "	" 0.47 " 0.49	"
" de media gordura, según clase	" 0.41 " 0.45	Sostenida
" para invernada, según clase	" 0.35 " 0.37	"

BOLSA DE CEREALES

ENTRADAS TOTALES

		Mínimo	Máximo
Trigo	9.264 bolsas	10.50	12.—
Triguillo	51 "	7.—	8.50
Maíz	36.517 "	7.20	8.—
Lino	1.207 "	—	—
Nabo	57 "	—	—
Avena	22.908 "	6.50	7.80
Cebada	2.371 "	—	—
Cebadilla	—	—	—
Centeno	—	—	—
Alpiste	560 "	14.—	15.50
Semilla de alfalfa	—	—	—
Harina	942 "	—	—
Afrecho	—	—	—
Afrechillo	—	—	—
Rebacillo	—	—	—
Patatas	10.722 "	0.90	1.60
Porotos	—	—	—
Maní	—	—	—
Girasol	—	—	—
Maíz de guinea	—	—	—
Paja de guinea	—	—	—
Pasto	1.528 f. grandes	26.—	55.—
"	14.508 f. chicos	27.—	51.—

MERCADO CENTRAL DE FRUTOS

MOVIMIENTO DE LANAS	1922	1921
Entrada	431.820	377.442
Salida	611.336	538.269
Entrada desde el 1o. de julio	32.797.885	43.560.000
Existencia	9.210.254	17.717.332

COTIZACIONES DEL DIA	Los 10 kilos	Plaza
Cruza gruesa, buena a superior (nueva)	De $ 8.— a 9.30	Firme
" " regular a inferior	" 6.— " 7.80	"
" mediana, buena a superior	" 12.— " 14.50	"
" " regular a inferior	" 10.— " 11.50	"
" fina, buena a superior	" 13.50 " 16.—	Floja
" " regular a inferior	" 11.— " 13.—	"
Mestiza fina (Rambouillet), buena a superior	" 15.— " 17.—	"
" " regular a inferior	" — " —	"

BOLSA DE COMERCIO DE PRODUCTOS FORESTALES

ENTRADAS — **Estación Colegiales:** Carbón: — toneladas; Leña: — toneladas; Pasto: — toneladas.
" " **Bs. Aires:** " — " " — "

COTIZACIONES DEL DIA	Colegiales (Los mil kilos)	Buenos Aires
Carbón quebracho blanco	58.— a 68.—	51.— a 64.—
" mezcla	48.— " 58.—	— —
" algarrobo Santiago	— —	— —
" " Córdoba mezcla	— —	— —
Carbonilla quebracho blanco	30.— " 35.—	— —
Leña quebracho colorado, torta Campana	30.— " 21.—	30.— " 25.—
" " " " media Campana	27.— " 28.—	31.— " 33.—
" " " Campana	28.— " 29.—	— —
" " " media Campana	— —	29.— " 30.—
Astillas sauce	8.— " 9.—	
Atados sauce, la carrada	5.50 " 6.—	
" " , metro cúbico	6.50 " 7.—	
Leña algarrobo	— —	
Alfalfa especial de Santiago	45.— " 60.—	
" Córdoba	— —	
" mezcla	30.— " 45.—	

Las cotizaciones indicadas son por mercaderías sobre vagón y en condiciones de recibo.
El carbón húmedo del 5 al 10 por ciento de descuento.

NOTA. — **Los días lunes 26 del corriente y 1o. de enero no se efectuarán operaciones en ninguno de los mercados de hacienda, cereales y frutos del país.**

MERCADO DE HACIENDA LANAR

(Estación Tablada)

La entrada del día fué de 27.244 animales, habiéndose vendido durante la mañana 24.965 cabezas, adquiridas en la siguiente forma: Compañía Sansinena 2.062, La Blanca 910, Las Palmas 1.803, Smithfield 3.806, Swift 3.964, Wilson 425, The Anglo 4.867, Armour 1.012 y 6.116 para los abastecederoes locales.
Los precios corrientes fueron los siguientes:
Capones especiales para mataderos de $ 13 a 14.50, id id frigorífico de 9 a 12.20, ovejas especiales para matadero de 7 a 9, ovejas en general de 5 a 6.50, borregos para frigorífico de 7 a 9.50, id id matadero de 3.50 a 4.50, corderos especiales para frigorífico de 9 a 10, id generales de 6.50 a 8.10, id para matadero de 2 a 5.50.

Ventas de hoy

50 cap. frig. de Solanet a 13, 216 cord. mat. a 5, 78 cap. frig. de De la Riestra a 13, 16 ovej. mat. a 7.50, 96 id de Bolívar a 7.50, 70 cord. mat. a 5, 76 id id a 2.70, 33 carn. mat. de Solanet a 8, 57 ovej. mat. a 7.50, 122 cord. mat. a Solanet a 5, 26 id id a 2.70, 465 cord. frig. de Azul a 6, 166 cord. mat. a 3.70, 291 cord. frig. de Quequen a 7.50, 160 cap. frig. de Urquiza a 10.50, 120 ovej. frig. a 4.10, 40 cord. frig. a 4.10, 100 cap. frig. de Armas a 12, 139 cord. frig. de El Triunfo a 5. 42 cap. frig. de Armas a 12, 19 ovej. mat. a 7, 210 cord. mat. a 5, 91 cord. mat. de Parish a 5, 316 id id de Cacharí a 3.80, 210 id de Parish a 5, 148 id id a 2.50, 99 id de Miramonte a 5, 161 id id a 5, 250 ovej. mat. de Armas a 7, 103 cord. mat. a 5, 70 ovej. mat. de D. de Alvear a 5, 39 cord. mat. a 5, 290 ovej. mat. de Amenábar a 7.50.
DELVARIS y SPERONI—
215 cap. frig. de Entre Ríos a 10.50, 23 id id a 10, 137 ovej. mat. a 6.50, 57 ocrd. mat. a 7, 15 id id a 2.50.
PALACIOS Hnos.—
151 cord. mat. de Goyena a 4.50, 50 id id a 3, 20 id de Corazzi a 3, 60 id id a 6, 40 ovej. mat. a 5.50.
PEÑA y Cía. J. L.—
170 ovej. mat. de Bosch a 8.50.
POTRON C. y PERO—
204 cord. frig. de Rocha a 9.80, 21 cord. frig. a 4.50, 11 cap. frig. a 12.80, 13 ovej. mat. a 7, 95 cord. frig. de Loustaut a 8.10, 34 cord. mat. a 4.80.
PARERA MUÑOZ CARLOS—
125 cord. frig. de Orense a 7.70, 334 id mat. a 4.
PALAU JAIME—
112 cord. frig. de Dorrego a 8.50, 94 id id a 8.30.
SUC. BELTRAN SANSOT—
372 cord. frig. de C. Baran a 10, 10 cord. mat. a 5, 98 cord. frig. de Cacharí a 7.50, 23 cap. frig. de Dorrego a 10.80, 62 ovej. mat. de Santamarina a 7.20, 79 cap. frig. a 10.80, 107 cord. frig. a 8.80.
SANTAMARINA Hijos—
100 cap. frig. de Carazzi a 13.50, 100 cord. frig. a 9.20, 3030 cord. pel. frig. de Rocha a 9.20, 200 cord. mat. a 5.50, 142 ovej. mat. de Pepinos a 7.50.
URTAZUN e HIJOS, MARTIN—
298 capones frigorífico, de Dorrego, a 13; 134 corderos id, de Udaquiola, a 7.70; 117 id c|l. matadero, id, a 2.90.
VELAZ y Cía., ANGEL—
15 capones frigorífico, de Balcarce, a 11; 47 corderos id id, a 9.20; 93 ovejas matadero id, a 8; 129 capones id, de E. Ríos, a 14; 73 ovejas matadero, de Azul, a 8; 176 borregos frigorífico id, a 8.80; 37 ovejas matadero, de Erize, a 7; 71 borregos frigorífico id, a 7.50; 119 id id id, a 7.80; 20 corderos id id, a 7; 1229 capones id, de Armas, a 11.50; 36 id id, de Victorica, a 9; 73 corderos id id, a 9.80; 185 capones id de Labardén, a 13; 199 corderos matadero id, a 3.50;201 capones frigorífico, de Pirán, a 12.50; 40 capones matadero, de Tres Arroyos, a 7; 48 capones frigorífico id, a 11; 61 corderos id, de Bayauca, a 10.80; 100 id id, de Q. Quemú, a 7; 20 ovejas matadero, de Cacharí, a 3.50; 98 corderos id id, a 2.50; 42 id frigorífico, de Leucalas, a 9; 10 capones id id a 11.
IRAIZOZ Hnos.—
62 ovejas matadero, de Bosch, a 7; 54 borregos id id, a 3.50; 110 id id id, a 4; 68 id frigorífico id, a 7.20; 32 capones id id, a 12.
GUILLERMO H. RODGER y Cía.—
59 carneros matadero, de Alegre, a 6; 28 id id id, a 6.
MANTEL y Cía.—
16 ovejas matadero, de Vitícola, a 7; 20 id id, a 7; 17 corderos id id, a 3.20; 72 id id id, a 7.20.
MARTINEZ DE HOZ Hnos.—
200 capones frigorífico, de Pieres, a 13; 20 id id, de Tamanzugú, a 9; 108 corderos matadero id, a 3.50.
NIVEYRO E HIJOS, TEOFILO—
1052 capones pel. frigorífico, de Azul, a 13.30.
MENDEZ y Cía., JORGE M.—
24 capones pelados frigorífico, de San Agustín, 13; 74 borregas id id id, a 9.50.
MACHIARELLO, SEBASTIAN—
69 ovejas peladas matadero, de Gorchs, a 7; 44 corderos frigorífico, id, a 9; 12 id matadero id, a 2.70.
MENDEZ Hnos. y Cía.—
110 capones frigorífico, de R. Colorado, a 9.50; 140 corderos, id, de Darwin, a 7.30; 389 ovejas matadero, de Aparicio, a 7.30.
OJAM Y LABIANO—
56 ovejas matadero, de Las Flores, a 7; 36 corderos id id, a 7.70; 10 id id id, a 5.20.
SALABERRY Y BERCETCHE—
15 capones frigorífico, de P. Millán, a 10.50; 27 ovejas matadero id, a 6.50; 38 corderos frigorífico id, a 7.50; 11 ovejas matadero, de Senillosa, a 5.20; 350 corderos id id, a 3.40; 373 id id id, a 3.40; 300 id id id, a 3.40; 150 id id id, a 3.40; 80 id id, de Olavarría, a 3.50; 384 id id, de Pourtalé, a 5.50; 200 capones frigorífico, de Pieres, a 10.30; 63 id id, de Piñeyro, a 11; 50 corderos matadero id, a 2.50; 104 id id id, a 4.80; 62 capones frigorífico, de Pourtalé, a 10.50; 87 ovejas mataderos id, a 6.50; 365 corderos id id, a 5.50; 88 ovejas id, de Gibert, a 5.20; 54 corderos id id, a 4.10; 18 id id, de Solanet, a 6; 54 id id id, a 3.40; 47 ovejas id id, a 7.50; 303 corderos id, de R. Otero, a 3; 20 ovejas id, de Muñoz, a 7; 95 corderos id id, a 3.50; 61 id id, de El Socorro, a 3.40; 12 carneros id id, a 6.
SCHINDLER y GOWLAND—
231 corderos frigorífico, de Maza, a 8.80.
THOMPSON y Cía., E. A.—
130 corderos frigorífico, de Necochea, a 8.70.
UNZUE ALZAGA y Cía.—
75 corderos frigorífico, de Faro, a 6.50; 163 id matadero id, a 4; 123 capones frigorífico, de Huetel, a 12; 77 ovejas matadero id, a 8.50; 41 capones frigorífico, de Hale, a 9; 69 corderos matadero id, a 3.50; 110 ovejas, de Tamunguyá, a 7.50.
LALOR JUAN—
54 ov. mat. de Olavarría a 6.50, 109 id id de Entre Ríos a 7, 92 id id de Suipacha a 7.30, 102 id id de Vidal a 7, 46 id id de Espora a 8.40, 55 id id de Los Toldos a 6, 22 cord frig. de id a 8, 12 id mat de id a 4.60, 108 id id a 3.60, 199 id frig de Monte a 8, 31 cap. id de S. Vicente a 13, 57 ov. mat. de id a 7.50, 114 id id de Almeyra a 7.30, 36 cap. frig. de id a 11, 108 cord bat de Ranchos a 4.60, 237 id frig de Pegasano a 8.50, 40 ov. mat. de Marianos a 7.50.
LUCIANO DUARTE y Cía.—
140 cap. frig. de Olavarría a 11.50, 151 cord. id a 6.30, 33 cap. id a 6.50, 87 ov. mat. a 8, 82 id a 7 pesos
LASCURAINE y ETCHEGARAY—
37 ov. mat. de La Colina a 8.50, 181 cord. frig. de id a 8.40, 14 cap. de Dufaur a 10, 86 ov. mat. de id a 7, 40 cap. frig. de La Colina a 12, 69 cord. id de id a 6.50, 19 ov. mat. de id a 7, 26 cord. id de Rauch a 4.50, 95 id de id a 3.50.
CRESPO Y RODRIGUEZ—
133 ov. mat de Rojas a 5, 15 cord. mat. de id a 3.50.
DE LOS SANTOS y Cía.—
251 cord. frig. de Maro a 9, 28 id mat a 5.50.
DIAZ y OLIVARES—
31 cap. frig. de Timote a 11.50, 69 cord. a 7, 34 cap. de Américo a 12.50, 46 ov. mat. a 6.70, 135 id a 8 pesos.
ERREA VALENTIN—
265 cap. frig. de Mahuida a 11, 32 id id a 7, 415 ov. mat de San Román a 8, 48 id a 6, 77 cap. frig. a 11, 147 cord. mat. a 4.80.
FRIORITO H. y SAMBRIZT—
80 cap. frig. de Bolívar a 12.20, 20 ov. mat. a 7.50, 30 cord. id a 3.50, 31 id frig. a 9.
GOÑI Hijo Hnos.—
110 cord frig. a 9.40.
IRIART ADOLFO—
33 ov. mat. de Papal a 7, 19 cord. id a 2, 27 id firg. a8.
LEANDRO LYNCH y Cía.—
221 cap. frig. de LaDulce a 121, 172 cord. a 7.
LA COOP. D EHACENDADOS—
249 cord. frig. de Azul a 9.20.
ALCHAURRON Ltda.—
120 cord. frig de Goyena a 7.50, 135 id id de Coronel Suárez a 7.70, 84 id mat. a 3.80, 104 id id a 7.70, 62 ov. id a 6.80, 151 id id de Solanet a 7.
ACCAME, BELLINI y Cía.—
43 cord. mat. a 4.30, 46 cap. frig. a 9, 19 ov. mat. a 6.
ARDOHAIN e ITURRASPE—
697 cap. frig. de Patagones a 12, 101 ov. mat. a 6.70
ALDO ESTEVES y Cía.—
27 cord. frig. de Lobería a 8, 26 id mat. a 3, 714 id id a 3.
ARIZE y BEGUE—
155 cord. mat. de Nieves a 4, 12 ov. a 7.50.
ov. id de id 7.50.
BELLOCQ e HITA—
78 cap. mat. de Necochea a 14.50, 70 ov id de id a 8, 31 id id de id a 8 pesos.
CENDOYA VICTORIANO—
156 ov. mat. de Puan a 5.30, 61 cord. id de id a 3.80.
CHAPAR y Cía.—
53 cord. frig. de Nutrias a 8, 43 ov. mat. a 9, 68 id id a 7, 94 cord. id de Saavedra a 3, 34 id id de Nutrias a 3.

MERCADO DE HACIENDA PORCINA

Liniers

Al iniciarse las ventas, se observó las mismas características de la semana anterior, para todos los lotes en general.
La entrada del día fué de 1143 cerdos.
Las compras efectuadas por los frigoríficos durante la mañana fueron las siguientes: El Swift 87 y El Armour 91 cerdos.
Los precios variaron para cerdos flacos y generales entre $ 0.35; cerdos de media gordura, entre $ 0.38 a 0.44; capones esp. de frigorífico, de $ 0.40 a 0.46; id id consumo, de $ 0.47 a 0.54 el kilo.

Ventas de hoy

BELLOCQ E HITA—
65 cerdos de Papin, a $ 0.50; 58 id de Erizé a 0.45.
NALE REPETTI Y Cía.—
67 cerdos de 25 de Mayo a $ 0.45.
FIORITO Hnos. Y SAMBRIZZI—
20 cerdos de Bolívar a 0.50.
MARTINEZ DE HOZ Hnos.—
15 cerdos de 25 de Mayo a $ 0.54.
ARZENO Hno. FORTUNATO B.—
20 cerdos de Villegas a 0.50.
ACCAME BELLINI Y Cía.—
29 cerdos de Alberti a 0.40.
CRESPO Y RODRIGUEZ—
21 id de Pehuajó a $ 0.45; 20 id de Monte a 0.47; 24 id id a 0.40.
LANUSSE P. Y A.—
30 cerdos de R. Pérez a $ 0.49; 23 id id a 0.47; 3 id id a 0.37.
DE LELLIS Y FAGES Hnos.—
21 cerdos de Matanza a $ 0.45; 30 id id a 0.55; 40 id id a 0.53; 6 id de Elvira a $ 6 c|u.
IRIART ADOLFO—
20 cerdos de 9 de Julio a $ 0.45.
TORLASCHI ENRIQUE—
20 cerdos de Alberti a 0.38.
LASCURAIN y ETCHEGARAY—
20 cerdos de C. Suárez, a $ 0.51; 72 id de 25 de Mayo a 0.48.
ALCHOURRON Ltda.—
20 cerdos de Charlone a 0.40.
PALACIOS Hnos.—
2 cerdos de Rojas a $ 25 c|u. 11 id id a 0.44; 38 id id a 0.44.
LALOR JUAN—
49 cerdos de C. Casares, a 0.35; 18 id de Monte a 0.35; 3 id id a pesos 45.

CARRERAS DE CABALLOS

HIPODROMO ARGENTINO

LA REUNION DE AYER

BREVES COMENTARIOS

Una reunión con escasa concurrencia ha sido la realizada ayer y tiene su explicación por el escaso interés que despertaban las diferentes pruebas del programa a pesar de los clásicos General Alvear y Arenales.

Tiépolo, como estaba previsto, no encontró resistencia para imponerse en contra de Hijo Mío y Tesón. Aprovechando la pésima largada de su principal adversario se permitió el lujo de adjudicarse el otro premio clásico.

Sustituta, ganadora de la carrera de potrancas perdedoras

En las pruebas ordinarias inscribieron sus nombres como ganadores: Orange Boy, gran favorito; Sustituta, corrida a la espectativa, se hizo presente en un rápido rush en la recta final; Chascarrillo pudo finalmente quebrar la guigne que la perseguía abandonando la categoría de perdedor; Callejero, aprovechando el tren desordenado de Yuyo Moro se adjudicó en gran estilo el premio Tiépolo; Jalousie fué la sorpresa del handicap de la milla y la carrera del desquite nos dió oportunidad a la prueba más interesante del día y a la revelación de dos formidables stayers, como lo son Don Padilla y Brown.

Primera carrera — Orange Boy — Reducida a seis concurrentes quedó la prueba inicial del programa en la cual se destacaba netamente Orange Boy y mucho más con la oportuna eliminación de Triani, que es un buen muchacho pero un mal piloto.

Chascarrillo, ganador de la carrera de potrillos perdedores

El hijo de Amsterdam, cotizado gran favorito, siguió de cerca el violento tren de Sonsonette para hacerse presente en la recta por el centro de la pista y dominar sin mayor esfuerzo al hermano de Saperlottel.

A Pomar, que reaparecía, correspondió el tercer puesto delante de Ceci y peleándose por no entrar último Ovidio, cuya irregularidad es manifiesta y Radamanto que por lo visto no ha de dar mayores glorias a los colores del Iceache.

Segunda carrera — Sustituta. — La carrera de potrancas perdedoras tuvo algunas deserciones, pero quedando un grupo numeroso de competidoras que permitió a los aficionados repartir sus preferencias.

Sustituta y Avenida fueron sin embargo cotizadas con gran opinión y salvaron esa situación honorablemente.

La pupila del stud Los Tres, que sólo había disputado una carrera entrando segunda y que lucía un estado admirable logró imponerse sobre sus adversarias con toda facilidad, dejando una buena impresión a punto que la consideramos candidata a ganar de nuevo muy en breve.

Piola, un lance de proporciones y cuya actuación anterior no permitía suponerla capaz de desempeñarse como lo hizo, ocupó el segundo puesto corriendo de una manera que ha evidenciado progresos sospechosos.

Avenida, que inspiraba gran confianza a su caballeriza, salvó los honores del placé, correspondiéndole el cuarto puesto a La Samaritana.

Estuvieron fuera del placé Warever, cuyo estado es deprimente, Vengadora, que parece haber sido segunda una vez de casualidad, las debutantas Thebas y Pteropus, Crucera, que cumplió su misión con Acosta de piloto, Raquel y Clavada.

Tercera carrera — Chascarrillo. — Eliminado Remero que tiene un premio a su disposición el próximo domingo, le quedó el campo libre a Chascarrillo quien libre del hijo de The Whirlpool y de la dirección de Leguisamo pudo finalmente obtener su primer triunfo.

Este éxito del stud Twin Six fué bien recibido porque pasaba por una mala racha a que no eran acreedores sus colores.

Posiblemente al hijo de Juez de Paz no le ha de ser tan costoso cruzar el disco en otra oportunidad victorioso.

Favorito preparado sigilosamente y con una corrida estupenda produjo una honorable performance sin comprometer mayormente al preferido de la opinión.

Magnífico ha quedado en descubierto al ocupar el tercer puesto; Bocanegra se condujo discretamente, Firpo vale muy poco; Lascano tuvo muchos boletos pero no respondió a la esperanza que en él se tenían, Méndez Núñez, Bandolero y Dolorido no tuvieron figuración alguna.

Cuarta carrera — Callejero — Conocidas las eliminaciones de algunos candidatos que tenían probabilidades la cátedra se resolvió en forma terminante por Callejero quien se ha rehabilitado de su última defección imponiéndose con facilidad y prometiendo ser un elemento muy discreto para las carreras handicaps.

Yuyo Moro no ha respondido a nuestro pronóstico por la pésima dirección que le dió su piloto al extenuarlo imprimiendo un tren vertiginoso y desordenado.

Pandow que reaparecía con ejercicios sobresalientes ocupó el tercer puesto delante de Rosa Roja que reaparecía, siendo no placé Nutriador y Cabolín otros datos también muy conversados.

Quinta carrera — Tiepolo — El clásico Alvear no tenía interés alguno dada la enorme superioridad del favorito quien a pesar de haber tenido una largada poco favorable se colocó en la punta antes de la mitad de la carrera y finalizó a completa voluntad en el recomendable tiempo de 57" 2|5.

El hijo de Irigoyen tendrá que interrumpir su campaña hasta la próxima temporada clásica donde seguramente ha de poder poner de manifiesto el alta estima que por él se tiene en el stud Montiel disputando carrera de mayor distancia posiblemente con idéntico resultado que lo que ha hecho en la recta.

Hijo Mío que reaparecía se desempeñó discretamente batiendo a Jedo y a Alpes este último en completa decadencia.

Las protestas por esta largada han sido unánimes y una vez más se ha criticado la misión del segundo bandera, aparato de lujo y enojoso cuando como en esta oportunidad se comprueba la inutilidad de su misión.

Séptima carrera. — Jalousie. — El handicap de la milla quedó reducido a cuatro concurrentes resultando enormemente favorito Pérfido.

El hijo de Amsterdam que de antemano se sabía tendría la misión de destacarse al frente, tuvo una tenaz perseguidora en Coronadora que la hizo flaquear en los tramos finales cediendo sus posiciones a Jalousie que esta vez largando bien confirmó sus excelentes ejercicios.

Coronadora ocupó el último puesto siendo tercera Lady Jubilée a pesar de haber corrido última para aprovechar en los tramos finales.

Sexta carrera — Tesón. — El clásico Arenales dió ocasión a un espectáculo bochornoso por la manera irregular en que fué largada la carrera, originando críticas y censuras que representan un verdad desprestigio para una institución como el Jockey Club con el agregado que para reprimir cualquier protesta que pudiera salir de las tribunas de profesionales y propietarios se había formado a la llegada del starter al recinto oficial un cordón de inspectores que ostentaban con su desafiante mirada la gerarquía que tenían y la abundancia de dinero que para su sostenimiento parecen tener en las arcas del Jockey.

Esta carrera que quedó concretada al encuentro de Tesón, Retahila y Atención se resolvió por la victoria del pupilo del stud Las Chircas.

Winged que había resultado el preferido de la opinión partió cuando los punteros le llevaban varios cuerpos y El Dante quedaba cara vuelta.

Octava carrera. — Don Padilla. — La carrera del desquite dió oportunidad a un encuentro interesantísimo entre Brown y Don Padilla, quienes si tenían antes de este match fama de excelentes stayers, después de la formidable carrera que han producido han despertado verdadero interés y han logrado el más alto de los conceptos considerándoseles dignos adversarios de los cracks más famosos.

Brown dispensaba cuatro kilos a su rival pero se creía que midiéndose mano a mano disminuían las probabilidades de Don Padilla pero a los pocos metros de la largada se pudo comprobar que el hijo de Piplolo con una acción admirable perseguía al puntero sin mayor esfuerzo.

Entretanto los partidarios de uno y otro se preparaban a ver triunfante a su respectivo candidato pero ni Brown ni Don Padilla a pesar de la vertiginosa carrera en que estaban empeñados daban señales de fatiga y en franca lucha hasta el mismo disco que cruzaron como una saeta vino a conocerce el resultado cuando el juez de raya dió la sentencia.

Don Padilla progresa rápidamente y Brown que le dispensaba cuatro kilos es un gran caballo, y ambos tienen seguramente un brillante porvenir por delante.

CLASICO CAPITAL

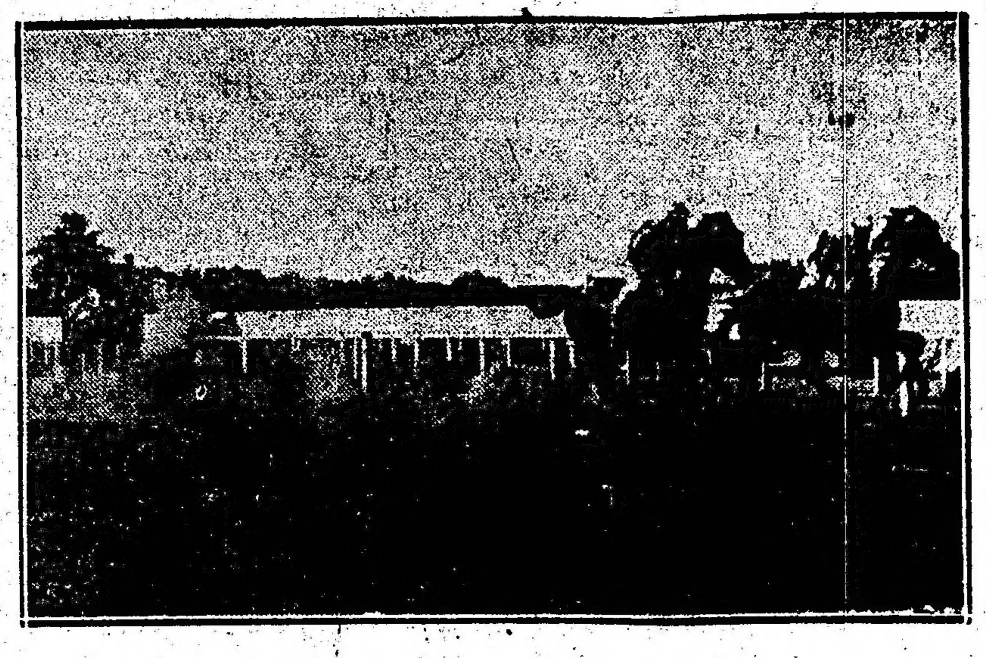

Los competidores dando vuelta el primer codo

Entrando a la recta final

La llegada

Llegada de la 5a. carrera: 1o. Tiépolo, 2o. Hijo Mío, 3o. Jedo, 4o. Alpes

Hemos visto ayer

A Orange Boy ganar fácilmente la primera carrera.

—A J. di Tomasi salir de aprendiz con el hijo de Amsterdam y ganar en seguida su primera carrera como profesional, dirigiendo a Sustituta.

—A Sonsonette correr muy bien.

A Ovidio producir una de sus tantas carreras irregulares.

—A Piola armada en lance.

—A los de Avenida llevarse un chasco.

—Al jockey Acosta contento porque había corrido en la punta con Crucera.

—A Chascarrillo ganar fácilmente la de perdedores.

—A los de Favorito correrse una imperdible.

—A Magnífico armado en lance.

—A Lascano que tenía muchos boletos no responder a esa opinión.

—A Callejero rehabilitarse de su última mala carrera en que había sufrido un contratiempo.

—A Yuyo Moro corrido a lo indio.

—A Pandour, que tenía una corrida de 1'37", entrar a duras penas tercero.

—A Tiépolo ganar de cómodo galope el clásico Alvear.

—Al starter cometer una falta imperdonable al largar el clásico Arenales con El Dante y el favorito Winged parados.

—A Tesón permitirse el lujo de ganar una prueba de esta categoría.

—A Jalousie largar bien y responder finalmente a las esperanzas de su ecurie.

—A Pérfido muy mal dirigido.

—A Don Padilla convertido en un gran caballo.

—A Brown caer vencido con todos los honores dispensándole cuatro kilos al hijo de Piplolo.

En el clásico Capital

RICO ES OBLIGADO A COMPARTIR EL PREMIO CON ALDEANO

Como espectáculo, ha sido soberbio el que ha proporcionado Rico al cumplir con su último compromiso de la temporada. En lo que se refiere al resultado de la carrera mejor es no abundar en consideraciones.

Mameluke, el único adversario del hijo de Picacero ha hecho un papel desairado y Aldeano, incapaz de medirse con el crack ni a peso igual, se le colocó muy cerca de él, dispensándole nueve kilos.

Lo que podía suceder ya lo predecía LA EPOCA en su comentario, pero suponía que se tomarían las medidas para evitar lo que ha estado a punto de ser una fatalidad, única frase adecuada tratándose de un caballo que como Rico ha evidenciado una superioridad abrumadora.

El jockey Torterolo ha tenido la fortuna, una vez más, de que sus colegas le brinden oportunidades tan brillantes como la que nos ocupa.

Muy festejado ha sido el éxito obtenido por el stud Don Alfonso y lo compartimos; pero en lo demás, no estamos de acuerdo. Aldeano es hoy un caballo que corre muy poco y que hubiese hecho el mismo papel de Gin Fizz y Sylves; pero el jockey Pelletier quiso que ocurriera lo contrario y a estas horas ha de estar lamentando su imperdonable error.

Desdeñosa

ANDA UNA ENORMIDAD. HOY CUBRIO 1100 METROS EN GRAN TIEMPO.

La hija de Diamond Jubilee, que en su último compromiso finalizó segunda de Coronadora en 1'45", los 1700 metros, habiendo producido por consiguiente una formidable perfomance, se encuentra en condiciones de adjudicarse cualquier carrera, pues en privado viene desempeñándose en forma inmejorable.

Desdeñosa, que para el próximo domingo tiene un compromiso favorable en los 1100 metros del premio Corot, produjo esta mañana un gran ejercicio, en esa distancia, pues dirigida por el jockey R. V. Lanatti marcó 1'6", con excelente final.

Llegada de la 6a. carrera: 1o. Tesón, 2o. Atención, 3o. Retahila, 4o. Winged

Tiépolo

SE IMPONE CON GRAN FACILIDAD EN EL CLASICO G. ALVEAR

El representante del stud Montiel, que al hacer su rentrée en los 1.200 metros del premio Coronel Pringles, se impuso con gran facilidad, ha vuelto a ganar ayer en la prueba clásica de la recta, pues ni bien se alzaron las cintas, se posesionó de la delantera, no abandonando esa colocación hasta trasponer el disco victorioso.

Tiépolo es, indudablemente, el caballo más veloz que tenemos en la actualidad, y en pruebas que dispute en tiros corto, ha de resultar poco menos que imbatible.

El tiempo empleado por el hijo de Irigoyen en cubrir los 1.000 metros, es sobresaliente, 57" 2|5; Moloch únicamente lo ha superado, que, como es sabido, tiene el record en esa distancia, al haber marcado 57 clavados.

Tesón

LOGRA ADJUDICARSE E LOLASICO ARENALES

Como en la segunda prueba clásica de ayer, quedaron parados el favorito Winged y El Dante, a este hijo de Saint Wolf se le presentó una brillante oportunidad para aportar una nueva victoria a su caballeriza.

En efecto, el representante del stud Los Chircas, bien dirigido por el jockey Arcuri, siguió en tercer término el veloz tren que imprimió Retahila, para, ni bien entrar en el derecho, atropellar de firme y pasar a la delantera con bastante facilidad, puesto que conservó hasta una vez cruzado el disco. Tesón, que ha sido uno de los caballos de más mala suerte que ha habido en Palermo, recién ahora se está desquitando, aportando de cuando en cuando una victoria a su caballeriza.

Favorito

UN PROBABLE GANADOR EN BREVE

Dada la notable performance que produjo este hijo de San Jorge, en la tercera carrera de ayer, demás está decir que en uno de sus próximos compromisos, si no lo es en su primera presentación, obtendrá su primera victoria.

Favorito, ha demostrado al haber finalizado segundo de Chascarrillo, en 1'32" 3|5 los 1500 metros, que ha realizado en estos últimos días, notables adelantos.

Jalousie

SE ADJUDICA EL HANDICAP DE LA MILLA EN GRAN ESTILO

Respondiendo a la buena performance que había producido el pasado domingo esta hija de Amsterdam, logró en el handicap de la milla de ayer, adjudicarse la victoria en un brioso "rush" final.

Jalousie, que luce un alto grado de preparación, y que ha demostrado haber realizado buenos adelantos, como está muy liviana en esa clase de carreras, no tardará en repetir su buena performance de ayer.

El aprendiz Canal, que fué el piloto de la pupila de Navarro, quebró por fin la tenaz "guigne" que lo venía persiguiendo.

Llegada de la 7a. carrera: 1o. Jauloi se, 2o. Pérfido, 3o. Lady Jubilee, 4o. Coron adora

Pérfido

CAYO DERROTADO EN UN GRAN TIEMPO

El pupilo del entraineur Bernabé Islas que, debido a lo mucho que anda corriendo, fué cotizado gran favorito en el handicap de la milla de ayer, no pudo responder a esas preferencias, por haber caído derrotado en un tiempo superior — 1'37" la milla — y para él es mucho pedir.

No obstante, como el hijo de Amsterdam conserva el buen estado que se le conoce, podrá desquitar a sus partidarios el próximo domingo, en la séptima carrera, donde tiene un compromiso muy favorable.

Piola

UN POCO MAS Y SORPRENDE A LA CATEDRA

Esta hija de Don Dinero, que había sido sometida a un breve reposo, hizo su "rentree" ayer en la prueba de potrancas perdedoras, donde un poco mas, sorprende a la cátedra, con un grueso dividendo, pues solamente a placé abonó pesos 9.20 y eso que entraron los dos grandes favoritos.

Piola, respondiendo a su buena perfomance de ayer, no ha de tardar en abandonar la categoría a que pertenece.

Estampilla

SE LE DIO CORRIDA EN 2000 METROS MARCANDO 2'6".

Posiblemente la hija de Espátula, disputará el próximo domingo la cuarta carrera, donde puede resultar la ganadora, si responde a sus buenos ejercicios privados.

Estampilla, dirigida por el jockey S. U. Morales, fué corrida esta mañana en 2000 metros, empleando el buen tiempo de 2'6" en cubrir esa distancia.

Friponette

REAPARECERA EL PROXIMO DOMINGO. HOY CUBRIO 1.500 METROS EN 1'34" 2|5

La nueva pensionista del entraineur Naciano Moreno, que en todas sus últimas presentaciones figuró honorablemente, se encuentra en condiciones de obtener su primera victoria en breve, pudiéndolo hacer el próximo domingo en la prueba de potrancas perdedoras, donde figura inscripta.

Friponette, dirigida por el jockey S. N. Morales, fué corrida esta mañana en 1.500 metros, marcando 1'34" 2|5, sin haber sido mayormente solicitada.

Callejero

REAPARECIO EN OPTIMAS CONDICIONES

Le está resultando un producto muy remunerador a su caballeriza este hijo de Tullibardine, pues en cuanta carrera interviene cuando no gana figura honorablemente.

Callejero, que en el clásico "Pedro Chapar" no se había podido desempeñar como era de esperarse, por haberse sentido en el transcurso de la carrera, reapareció ayer en el premio "Tiépolo", donde fué cotizado favorito, respondiendo ampliamente al haberse adjudicado una espléndida victoria en un tiempo muy recomendable.

El pupilo del entraineur B. Olivieri, en pruebas de tiros intermedios, logrará triunfar en numerosas ocasiones.

Brown

SE DESEMPEÑO ADMIRABLEMENTE

Ha producido una de sus mejores performances este hijo de Saint Wolf en el handicap de fondo de ayer, pues hasta el presente no se había medido con un potrillo de la talla de Don Padilla, que es indudablemente de primera línea.

El pupilo del entraineur Naciano Moreno, que fué muy bien dirigido por el jockey E. Ruiz, ni bien se alzaron las cintas, aprovechando una excelente largada, se destacó a la delantera, imprimiendo un tren violentísimo pero no logrando desprenderse más de dos cuerpos de un rival que lo siguió tenazmente hasta las tribunas populares, donde le emparejó la carrera, para dominarlo por insignificante ventaja en el mismo disco.

Llegada de la 8a. carrera. 1o. Don Padilla, 2o. Brown, 3o. Noesmo

Orange Boy

OBTIENE UNA VICTORIA

El pupilo del entraineur Justo Insúa, que había sido sometido a un breve reposo, reapareció ayer en la prueba inicial del programa, donde bien dirigido por el aprendiz De Tomassi, logró adjudicarse el triunfo.

Orange Boy, que ha sido colocado en inmejorables condiciones de training, siempre que conserve su actual estado, podrá volver a imponerse, porque, si bien es cierto que gana de cuando en cuando este hijo de Amsterdam, la verdad es que muchas veces finaliza rezagado.

Retahila

CORRIO BIEN

A pesar de que el jockey M. Acosta, piloto de la hija de Lancaster, en el clásico "Arenales", corrió a ésta con demasiada precipitación, exigiéndola desde un principio, hay que reconocer que la citada yegua se ha desempeñado demasiado bien al haber logrado finalizar tercera, a ménos de un cuerpo y medio del ganador.

La representante del stud Haras La Lula, que ha recuperado su buena forma está en condiciones de sacar airosos los colores que defiende en una de sus próximas presentaciones.

Sustituta

OBTUVO SU PRIMERA VICTORIA

Respodiendo a la buena performance de su debut, en la cual había finalizado segunda de Coquetona, esta hija de Riesco obtuvo ayer en la prueba de potrancas perdedoras su primera victoria, y por cierto que con bastante facilidad, en un tiempo muy recomendamle.

Sustituta nos ha dejado la impreción, de que en su paso por las pistas, obtendrá muchos triunfos, pues, además de correr mucho en la actualidad, viene progresando día a día.

Yuyo Moro

NO TARDARA EN GANAR

Viene desempeñándose satisfactoriamente en todas las pruebas en que interviene este hijo de Mehari, por lo que se encuentra en condiciones de aportar en breve una victoria a su caballeriza.

Yuyo Moro, que ha sido colocado en un insuperable estado de training, al haber finalizado ayer segundo de Callejero, en la cuarta carrera, ha producido una excelente performance y aunque no respondió a las esperanzas de su entraineur, que creía verlo ganar, creemos que no habrán quedado del todo desconformes.

Don Padilla

QUEDA CONSAGRADO COMO UNO DE LOS MEJORES REPRESENTANTES DE SU GENERACION

El hijo de Piplolo que, al imponerse en el clásico Pedro Chapar, dejó grata impresión entre los aficionados, reapareció ayer en el handicap de fondo, y, a pesar de haber llevado un formidable contrario en Brown, a quien su entraineur lo considera de primera línea, logró derrotarlo en franca lucha en el notable tiempo de 2'36" 3|5 los 2.500 metros.

Don Padilla, con esta espléndida performance, ha quedado definitivamente consagrado como uno de los mejores representantes de su generación. El próximo domingo figura inscripto, pero seguramente su ecurie resolverá no presentarlo debido al esfuerzo de ayer.

Chascarrillo

LOGRO ABANDONAR LA CATEGORIA DE PERDEDOR

El hijo de Juez de Paz, que anteayer había perdido por demasiada confianza de su piloto, que lo desarmó en los últimos metros, logró en la reunión de ayer obtener su primera victoria, bien dirigido por el jockey R. V. Lanatti.

Chascarrillo, que desde que ha hecho su "entrée" ha venido figurando en el marcador en todas las pruebas en que ha sido presentado, ha demostrado ser un potrillo regular al repetir sus performances, y como en la actualidad está progresando día a día, no sería difícil que en breve lo viésemos atravesando otra vez la meta triunfante.

URINARIAS
(AMBOS SEXOS)
TAMBIEN ENTRE LAS SEÑORAS
se halla extraordinariamente difundido el uso de los productos Collazo. Así por ejemplo.
Los Cachets Collazo — antiblenorrágicos —
Los Polvos Collazo para la higiene íntima
La Poción Tónica Depurativa Collazo.
El Azúcar Collazo como purgante —
Preparados por el doctor Angel García Collazo, en sus laboratorios de,
Rosario: Calle CORDOBA 834
Un interesante librito relativo a las enfermedades de las vías urinarias — ambos sexos —

GINEBRA
¡¡TRIUNFA DESDE EL AÑO 1575!!
BOLS

PARQUE JAPONES
CALLAO Y ALEM U. T. 2170 Juncal
ABIERTO TODAS LAS NOCHES
DOMINGOS Y FESTIVOS
TARDE Y NOCHE
Martes y Viernes - Noches de moda
TEATRO Y ATRACTIVOS
CONCIERTOS SINFONICOS
LA BELLA MERMAIDA
(Salto de 25 metros de altura a un tanque de agua)
ENTRADA $ 1.—
Con teatro y una atracción

Cigarrillos Dólar
20, 30 y 40 cts.
CONSERVAN SIEMPRE LA BUENA CALIDAD
A. MONAGCITY & Cía
HUMBERTO 1° 1256
FABRICA INDEPENDIENTE

Punta Chica

NO VALE GRAN COSA

Esta hija de Saint Michan está perdiendo lastimosamente su tiempo en Palermo, pues, para que gane en esta pista, tendrá que realizar formidables progresos, y eso nos parece muy difícil.

Con el peón, Punta Chica fué corrida hoy en 1.600 metros, marcando 1'41" 3|5.

Nombre

NO TARDARA EN REAPARECER

Como los ejercicios de este hijo de Molitor II, son muy satisfactorios, creemos que su caballeriza no tardará mucho tiempo en hacerlo reaparecer en público.

Hoy de mañana, Nombre, dirigido por el jockey A. Grasi, fué ensayado en 1800 metros, marcando sin ser mayormente exigido 1'55".

El aprendiz J. de Tomassi entra a la categoría de profesional

EN DOS REUNIONES OBTIENE CUATRO VICTORIAS

La reciente actuación de este piloto ha sido sobresaliente y demuestra en él condiciones estimables para poder continuar con algunos éxitos, a pesar de haber entrado a la categoría de profesional.

Entre el domingo y lunes ha obtenido cuatro victorias, dirigiendo a Telilla, Infierno, con quien ganó una espléndida carrera, y ayer con Orange Boy y Sustituta, actuando en todas estas pruebas con verdadera competencia.

Francisco Arcuri

EN LA REUNION DE AYER

Este profesional ha tenido oportunidad de poner de manifiesto una vez más que las buenas condiciones siempre se conservan. Ayer, con Tesón en el clásico Arenales y más que todo con Don Padilla en el match con Brown, se distinguió como supo hacerlo en innumerables oportunidades en su larga carrera de jockey. Estos éxitos, como siempre, es bueno hacerlos constar.

la fractura de un remo trasero

Esta mañana, al ser galopado un hijo de Le Temps, al cuidado del entraineur Telmo Míguez, se quebró la pata derecha, por cuyo motivo tendrá que ser sacrificado.

La reunión del domingo

LAS NOTAS MAS INTERESANTES

El clásico "Capital" dió oportunidad al acontecimiento sportivo del año, por las causas bien definidas de la manera en que fué dirigido el invicto Rico, que hoy es más grande que ayer.

En las pruebas ordinarias merece destacarse el triunfo de la debutante Piragua, quien puede ser un elemento discreto; la derrota de Chascarrillo, que ha evidenciado las pocas condiciones que siempre le hemos supuesto al jockey Leguisamo; el segundo triunfo de Mehemet Alí, que por ahora continúa su camino sin mayor dificultad, y el triunfo de Brincador en la carrera del desquite, que demuestra que las buenas rachas tienen influencia y que el stud Montiel se encuentra hoy en esa situación.

Handicaps

En los handicaps de las reuniones a efectuarse en Palermo los días domingo 31 del actual y 1o. de enero próximo, se ha hecho la siguiente asignación de peso:

Día 31

Premio Tingel, distancia 1600 metros: Paso Doble 59 kilos, Nudo 56, Ciervo 55, Pérfido 53, Lemún 53, Rosy Queen 48, Teladí 46.

Premio Citoyen, distancia 2500 metros: Musulmín 60 kilos, Don Padilla 59, Souville 59, Esdepaja 58, Tartarín 58, Poderosa 58, Brincador 57, Matach 57, El Conde 56, Lady Ada 56, Kim 49, Fedora 47, Juglar 48.

Día 1o.

Premio Utrecht, distancia 1600 metros: Paso Doble 59 kilos, Ciervo 55, Pérfido 53, Sylves 52, Coronadora 51, Rosy Queen 48, Teladí 46, La Dicha 45.

Premio Diantre, distancia 2200 metros: Don Padilla 57 kilos, Souville 57, Esdepaja 56, Tartarín 56, Pacú 55, Brincador 55, Hippodrome 54, Atención 54, Lady Ada 54, Coronadora 49, Charles Jacque 49.

Los vencedores de ayer

SUMAS GANADAS

	Anterior	Ayer	Total
Orange Boy	64.356	10.000	74.356
Sonsonete	—	600	600
Pomar	15.450	300	15.750
Sustituta	600	4.500	5.100
Piola	300	600	900
Avenida	—	300	300
Chcarrillo	1.800	4.500	6.300
Favorito	600	600	1.200
Magnífico	—	300	300
Callejero	12.100	5.500	17.600
Yuyo Moro	5.300	800	6.100
Pandour	4.500	400	4.900
Tiépolo	41.200	10.000	51.200
Hijo Mío	76.884	1.500	78.384
Jedo	35.700	750	36.450
Tesón	63.356	10.000	74.356
Atención	36.800	1.500	38.300
Relahila	44.598	750	45.348
Jalousie	14.750	5.500	20.250
Pérfido	17.000	800	17.800
L. Jubilee	19.050	400	19.450
Don Padilla	20.800	6.000	26.800
Brown	44.391	800	45.191
Noespio	26.450	400	26.850

Calendario Hípico

MES DE DICIEMBRE

26—Declaración de forfait en las pruebas ordinarias de la reunión del domingo 31 de diciembre de 1923 y en todas las carreras del lunes 1 de enero de 1923.

27—Apertura de cartas para la reunión del sábado 6 de enero de 1923.

30—Declaración de forfait en todas las carreras de la reunión del sábado 6 de enero de 1923. Apertura de cartas para la reunión del domingo 7 de enero de 1923.

ESTADISTICA

JOCKEYS

M. Acosta	70	carreras
R. Pelletier	17	"
J. Canal	35	"
D. Torterolo	31	"
E. Ruiz	30	"
F. Arcuri	27	"
R. A. Carabajal	23	"
J. di Tomasi	19	"
R. Peña	18	"
M. Lema	17	"
S. Ruiz	16	"

CUIDADORES

N. Moreno	49	carreras
V. Fernández	22	"
V. Pérez	22	"
R. Coll	16	"
A. Camilion	16	"
D. Pianezzi	15	"
R. Aquino	14	"
B. Olivieri	15	"
J. Bentancour	12	"
T. Miguez	12	"

CABALLOS

	Carreras	$
Rico	11	279.497.—
Black Beauty	5	78.196.—
Mameluke	5	65.493.—
Pilmayquén	6	64.790.—
Gandoumint	4	62.610.—
Citoyen	5	54.600.—
Quo Vadis?	2	51.000.—
Caid	1	47.226.—
Diógenes	7	45.600.—
Brown	5	45.191.—
Tangage	7	44.670.—

PADRILLOS

	Productos	
Saint Wolf	23	$ 433.504
Picacero	1	" 279.504
Amsterdam	15	" 251.528
Craganour	13	" 197.064
Your Majesty	19	" 149.852
Irigoyen	8	" 132.145
Mojinete	6	" 129.043
Larrea	9	" 94.170
Perrier	9	" 86.950
Pipiolo	7	" 86.800
Pippermint	3	" 71.250

CABALLERIZAS

Condal	21	carreras	$ 338.797
Alvear F. de	19	"	" 200.015
Montiel	15	"	" 135.000
Ayacucho	9	"	" 98.893
Moreno N.	12	"	" 98.691
Indécis	8	"	" 88.416
P. Ecurie	12	"	" 85.250
Atucha J.	13	"	" 80.250
Villanueva	8	"	" 73.428
Las Chircas	7	"	" 70.402
D. Alfonso	7	"	" 66.352
La Morena	6	"	" 64.790

Hipódromo San Martín

Programa de entradas, para las carreras que se efectuarán el sábado 6 de enero de 1923.

Premio Haras Ascot. — Para caballos que no hayan ganado en este Hipódromo, desde el 1.o de junio de 1922 hasta la fecha. — Peso: 3 años 52 kilos; 4 años y más edad 56 kilos. Descargo de 1 kilo por carrera corida. Peso mínimo 48 kilos. Distancia 1.400 metros. Premio $ 1000 a 1.o y 50 al 2.o, el 3.o salva su entrada. Entrada $ 30.

Premio Haras Calchin. — Para caballos que no hayan ganado más de 3 carreras en este Hipódromo. Peso: 48 kilos. Recargo de 3 kilos por carrera ganada. Distancia 1.600 metros. Premio $ 1500 al 1.o y 100 al 2.o el 3.o salva su entrada. Entrada $ 30.

Premio Haras Chico. — Para caballos que no hayan ganado en ningún Hipódromo. Peso: 3 años 59 kilos; 4 años y más edad, 56 kilos. Distancia 1300 metros. Premio pesos 2000 al 1.o y 100 al 2.o el 3.o salva su entrada. Entrada pesos 40.

Premio Haras El Aduar. Handicap para todo caballo. — Distancia 2000 metros. Premio: $ 2000 al 1.o y 100 al 2.o, el 3.o salva su entrada. Entrada pesos 40.

Premio Haras El Cisne. — Para yeguas que no hayan ganado más de 3 carreras en este Hipódromo o Argentino. Peso: 3 años, 46 kilos; 4 años y más edad, 48 kilos. Recargo de 3 kilos por carrera ganada. Distancia 1000 metros. Premio pesos 1000 a la 1.a, y 50 a la 2.a, la 3.a salva su entrada: Entrada pesos 20.

Premio Haras el Ombú. — Para caballos que no hayan ganado más de 3 carreras en este Hipódromo. Peso: 50 kilos. Recargo de 3 kilos por carrera ganada. Descargo de 1 kilo por carrera perdida. Peso mínimo 46 kilos. Distancia 1500 metros. Premio $ 1.500 al 1.o y 100 al 2.o, el 3.o salva su entrada. Entrada $ 30.

Programa de entradas para las carreras que se efectuarán el domingo 7 de enero, (a la mañana).

Premio Ovidio. — Para caballos, que no hayan ganado más de una carrera en este Hipódromo desde el 1.o de febrero de 1922 hasta la fecha. Peso: 56kilos. Recargo de 8 kilos a los ganadores. Distancia 1300 metros. Premio $ 1000 al 1.o y 50 al 2.o el 3.o, salva su entrada. Entrada pesos 20.

Premio Coquetona. — Para caballos que no hayan ganado más de 1 carrera en cualquier Hipódromo. Peso: 3 años, 50 kilos; 4 años y más edad, 53 kilos. Recargo de 3 kilos a los ganadores. Distancia: 1400 metros. Premio 1500 al 1.o y 100 al 2.o, el 3.o salva su entrada. Entrada pesos 30.

Premio Dionea. — Para caballos que no hayan ganado en ningún Hipódromo. Peso 3 años, 52 kilos; 4 años y más edad, 56 kilos. Distancia: 1500 metros. Premio $ 2.500 al 1.o y 200 al 2.o, el 3.o, salva su entrada. Entrada pesos 50.

Premio Ipso Facto. — Handicap para todo caballo. Distancia: 1000 metros. Premio $ 2000 al 1.o y 100 al 2.o, el 3.o salva su entrada. Entrada pesos 40.

Premio Enero. — Handicap para todo caballo ganador. Limitado entre 60 y 45 kilos. Los aprendices sin descargo. Distancia 2300 metros. Premio pesos 2.500 al 1.o y 200 al 2.o, el 3.o salva su entrada. Entrada pesos 50.

Premio Trotol. — Para caballos que no hayan ganado más de pesos 9.000 en cualquier Hipódromo. Peso: 43 kilos. Recargo de un kilo por cada pesos 600 o fracción mayor de $ 300 ganados. Distancia 1300 metros. Premio: $ 1500 al 1.o y 100 al 2.o, el 3.o salva su entrada. Entrada pesos 30.

Premio Probo. — Para caballos que no hayan ganado más de 4 carreras en este Hipódromo en los años 1922 y 1923. Peso: 50 kilos. Recargo de 3 kilos por carrera ganada. Descargo de 1 kilo por carrera perdida. Peso mínimo: 48 kilos. Distancia 1.600 metros. Premio pesos 1.500 al 1.o y 100 al 2.o. el 3.o salva su entrada. Entrada pesos 30.

HORTA Y CIA.
FABRICA DE MEDALLAS
GRABADOS, ORFEBRERIA
Y FUNDICION ARTISTICA.
B.ME MITRE 744 B. AIRES.
PIDAN NUESTROS CATALOGOS

¿Que queda del bolcheviquismo?

El resultado más importante y probablemente definitivo de la Revolución rusa habrá sido indudablemente la reforma agraria; es decir, la abolición de los latifundios y la generalización de la pequeña propiedad campesina. La gran revolución francesa dió el mismo resultado; el régimen republicano no fué duradero, pero la pequeña propiedad resultó definitiva, a pesar de la restauración borbónica, del terror blanco y de la "Chambre introuvable". Con este acto suyo, la revolución ha transformado el campo francés en la parte más conservadora del mundo, contra la cual fracasó el socialismo de 1848 y la "Commune" de 1871. Los que condenan el conservadurismo de Poincaré olvidan que el jefe del Gobierno francés no hace más que expresar las tendencias políticas y sociales de la mayoría de sus compatriotas, formada por campesinos propietarios y pequeños rentistas. El reparto de la propiedad inmueble es el contraveneno más eficaz contra el movimiento revolucionario del proletariado industrial.

Este hecho basta para explicar la hostilidad de los bolcheviques contra la propiedad individual de las masas campesinas. Cuando Stolypin intentó transformar el "mir" (propiedad comunal en propiedad individual, y parcelar parte de las grandes propiedades de la Iglesia y del Estado, los bolcheviques combatieron al presidente del Consejo ruso con mayor saña que los mismos grandes propietarios terratenientes. Lenin y sus secuaces comprendieron muy bien que la realización del plan de Stolypin imposibilitaría, o, por lo menos retardaría mucho, el estallar de la revolución. Durante el efímero reinado del comunismo en Hungría, todas las tierras fueron declaradas propiedad del Estado, y en vez de repartir los latifundios, los comunistas los transformaron en cooperativas. En Letonia (Latvia), el Gabinete Meierovicz, partidario de la reforma agraria, fué derribado por la coalición de los comunistas y de los grandes propietarios, los llamados "barones bálticos". Los bolcheviques rusos, por su parte, esperaron poder realizar sus teorías antiindividualistas, pero no contaron con el anhelo innato de todo campesino de poseer "su" tierra y disponer de su producto. En contra de su voluntad los bolcheviques crearon, pues, una enorme masa de cien millones de campesinos terratenientes, que se oponen con todas sus fuerzas a las teorías comunistas, pero que tampoco quieren la vuelta del antiguo régimen, que para ellos significa el reinado de los latifundios. Las tentativas de Kolchak, Denikin y Wrangel fracasaron ante la oposición de las masas campesinas, que veían en los generales contrarevolucionarios los adversarios de sus derechos sobre la propiedad inmueble de la antigua aristocracia. Los bolcheviques se vieron obligados a tener en cuenta este anhelo de los campesinos y modificar radicalmente su política. Hoy el campesino ruso es propietario de su tierra, y después de haber pagado como contribución la décima parte de su producto, dispone libremente del resto. La única restricción consiste en que no le es permitido enajenar la tierra. Se dirá que para conseguir este resultado conservador no eran necesarios los horrores de la revolución. Cierto; pero no es culpa de los bolcheviques que la Corona, la aristocracia y la Iglesia de Rusia no hayan comprendido las enseñanzas de la revolución francesa. Parece que los bolcheviques han renunciado ya a realizar sus teorías en el campo, puesto que dieron orden a sus correligionarios de Finlandia de que votasen con los progresistas, los campesinos y los social-demócratas en favor de la "Lex-Kallio", en virtud de la cual el Estado queda autorizado a expropiar — contra indemnización — las grandes propiedades con el fin de fomentar la colonización campesina. Hace un año los comunistas habrían seguramente recibido la orden de votar contra esta ley en compañía de las derechas.

El primer resultado del bolcheviquismo es, pues, la emancipación del campesino, y el segundo resultado es la esclavización del obrero industrial. Como el obrero no trabaja ya para "enriquecer a su explotador" sino que trabaja para el Estado, para la comunidad, no tiene derecho a la huelga. Cierto que en los países occidetales tampoco existe en teoría el derecho a la huelga en los servicios públicos; pero diversos ejemplos recientes demuestran que los empleados del Estado no siempre respetan esta ley, y los Gobiernos de las democracias parlamentarias no disponen de na energía del Gobierno de Moscú para hacer respetarla. También han abolido los bolcheviques la jornada de ocho horas, que en diversas explotaciones resulta una medida antisocial, porque disminuye la producción y encarece la vida. Los amos de Moscú consideran que la jornada de ocho horas debe adaptarse en los "países burgueses", para debilitarlos económicamente, más no en el país de los Soviets, donde todo el mundo trabaja por el bien común.

Si en el campo los bolcheviques han fomentado (involuntariamente) la parcelación de la propiedad, en la industria tienden hacia la concentración de las poblaciones y de los capitales. Se puede decir que la Conferencia de Génova fracasó ante la oposición de Bélgica de sancionar con su firma la expropiación por el Estado ruso de los pozos petrolíferos de Grosny, creados y sostenidos por capitalistas belgas. Los bolcheviques defendieron su tesis afirmando que las pequeñas empresas se oponían a la explotación moderna y razonable de los yacimientos petrolíferos. En la industria, los bolcheviques preconizan una especie de hiper-capitalismo, el reinado de "truts" gigantescos, y si su permanencia en el Poder perdura, transformarán a Rusia en unos nuevos Estados Unidos de América. El comerciante particular ha renacido ya en el interior del país, y si el monopolio del Estado queda aún en vigor en cuanto al comercio exterior, este monopolio está a punto de transformarse en un simple control del Estado. Con el comercio ha renacido también la riqueza particular, y con ella una nueva burguesía. Aparte de su régimen político (el sovietismo es un sistema representativo en oposición al sistema parlamentario), Rusia adquiere cada día más el aspecto de un país capitalista, y la mayor satisfacción de los periódicos oficiales consiste en poder invocar estos resultados anticomunistas de la Nueva Política Económica (Novaya Economicheskaya Politika, o NEP), inaugurada por Lenin, a pesar de la oposición de la izquierda bolchevique.

A. R.

Círculos y Sociedades

Sociedad Colonia Italiana. — En este espacioso y elegante salón sito en Paraná 555, se realizará mañana a las 21, un gran baile a beneficio de los señores Saverio C. Torterolo y Mario Etcheverrito.

Habrá concurso de bailes en el que intervendrán varios profesores, entre ellos los hermanos Lara.

Para mayor brillo del festival han sido contratadas especialmente las acreditadas orquestas Fustér - Santa Cruz y Berto Espátula.

Jóvenes Amantes del Arte. — Elevó a su conocimiento, que la C. D. de esta sociedad, habiendo conseguido alquilar el salón 'Giuseppe Garibaldi", para realizar diversas veladas y fiestas durante el transcurso del próximo año, ha resuelto efectuar los trámites necesarios a fin de realizar una velada teatral y danzante para el sábado 6 de enero próximo, en el salón de referencia, Sarmiento No. 2419.

Atento a lo que antecede, la dirección del cuadro social, de la institución llevará a escena en dicha velada la comedia en tres actos titulada "En familia", del malogrado autor Florencio Sánchez.

La comisión de fiesta designada, en consideración de ser la primera fiesta del año tiene resuelto, aparte de esa función, organizar un amplio programa de varios números de concierto, y al mismo tiempo ha contratado una orquesta de diez profesores los que durante el baile, con que finalizará la velada, ejecutarán diversas piezas del más moderno repertorio americano.

MARITIMAS

MAREA Y VIENTO

Horas	Pies	Pulgadas	Viento
6	20	8	S.O.
7	20	4	"
8	21	—	"
9	21	4	"

ENTRADAS Y SALIDAS DE BUQUES DE ULTRAMAR HABIDAS EN EL PUERTO DE LA CAPITAL DESDE LAS 8 DE AYER HASTA LAS 8 DE HOY

Entradas

Paquete inglés Highland Glen de Londres, en la dársena Norte, con 101 pasajeros y carga general.

Vapor norteamericano Montgomery City, del Rosario, en el dique 3, a completar su cargamento.

Vapor nacional Buenos Aires, de Río Gallegos y escalas, en la dársena Sud, con pasajeros y carga general

Vapor nacional Zelandia, de Porto Alegre, en el Riachuelo, con carga.

Salidas

Vapor español Ariaga Mendi, para Amberes, con frutos.

Vapor inglés Sutherlan Grange, para Zárate, a cargar.

VAPORES ESPERADOS

Hoy:

Francés Alba, de Burdeos y escalas, con pasajeros y carga en la dársena Norte.

Norteamericano Pan América, de Nueva York y Brasil, con pasajeros y carga, en la dársena Norte.

Inglsé Darro, de Liverpool y escalas, con pasajeros y carga en la dársena Norte.

Inglés Canadian Transport de San Nicolás, en el dique A, a completar su carga.

Inglés Plutarc, de la rada, en el dique 3, a descargar.

Holandés Burgardier, de Amberes, con carga general, en el dique 1.

Mañana:

Alemán Paden, de Hamburgo y escalas, con 101 pasajeros y carga, en la dársena Norte.

Alemán Sierra Nevada de Bremen y escalas, con pasajeros y carga, en la dársena Norte.

VAPORES A SALIR

Hoy:

Inglés Bedecrag, del dique A, para Las Palmas órdenes, con carga.

Argentino Presidente Bunge, de la dársena Norte, a Rosario, a completar carga.

Mañana:

Italiano Principessa Mafalda, para Génova y escalas, con pasajeros y carga, de la dársena Norte.

VAPORES DE LOS RIOS

Llegaron hoy:

General Artigas y Ciudad de Montevideo, de la vecina orilla.

Salen hoy:

General Artigas, para el Salto, a las 11.

Ciudad de Montevideo y Río Uruguay, para Montevideo, a las 22.

Esperados mañana:

Ciudad de Buenos Aires, de Montevideo.

Formosa, del Real de San Carlos.

Saldrán mañana:

Magallanes, para La Paz y puertos intermedios, a las 10.

París, para Santa Fe y escalas, a las 12.

Helios, para el Real de San Carlos, a las 21.

Ciudad de Buenos Aires, para Montevideo, a las 22.

LINE DE LA COSTA SUR

Ayer entró en la dársena Sud el vapor Buenos Aires, procedente de Río Gallegos y escalas.

Saldrá de regreso para aquel puerto y los de la costa sud, el 5 de enero próximo.

Para el 30 de este mes está fijada la salida, de la dársena Sud, del vapor José Menéndez, en su viaje inaugural hasta Punta Arenas y escalas, con pasajeros y carga.

CORRESPONDENCIA DEL Y PARA EL EXTERIOR

Se distribuirá:

Hoy, de Europa y Brasil, en el Alba, con fechas hasta el 2 de diciembre.

Hoy, de Europa y Brasil, en el Darro, con fechas hasta el 6 de diciembre.

Hoy, de Norte América y Brasil, en el Pan América, con techas hasta el 7 de diciemtre,

Mañana, de Europa y Brasil, en el Sierra Nevada, con fechas hasta el 6 de diciembre.

Mañana, de Europa, en el Baden, con fechas hasta el 7 de diciembre.

El 29, de Europa y Brasil, en el Tomaso di Savoia, con fechas hasta el 9 de diciembre.

El 31, de Europa y Brasil, en el Massilia, con fechas hasta el 14 de diciembre.

El 2 de enero, de Europa y Brasil, en el Garibaldi, con fechas hasta el 11 de diciembre.

El 2, de Europa, en el Teutonia, con fechas hasta el 10 de diciembre.

El 3, de Europa y Brasil, en el Europa, con fechas hasta el 12 de diciembre.

El 3, de Europa y Brasil, en el Valdivia, con fechas hasta el 17 de diciembre.

El 5, de Europa y Brasil, en el "Flandria", con fechas hasta el 18 de diciembre.

El 6, de Europa y Brasil, en el Duca degli Abruzzi, con fechas hasta el 16 de diciembre.

El 7, de Norte América y Brasil, en el Vasari, con fechas hasta el 16 de diciembre.

El 8, de Europa y Brasil, en el Highland Pride, con fechas hasta el 7 de diciembre.

El 8, de Europa y Brasil, en el Artina, con fechas hasta el 12 de diciembre.

El 9, de Europa y Brasil, en el Deseado, con fechas hasta el 21 de diciembre.

El 10, de Europa y Brasil, en el "General Belgrano", con fechas hasta el 21 de diciembre.

El 10, de Norte América y Brasil, en el Western World, con fechas hasta el 23 de diciembre.

El 11, de Europa y Brasil, en el Gotha, con fechas hasta el 20 de diciembre.

El 13, de Europa y Brasil, en el Andes, con fechas hasta el 26 de diciembre.

Se despachará:

Mañana, a las 8, en el Principessa Mafalda, para Brasil, Senegal y Europa, con alcance hasta las 19.

El 28, a las 8, en el Bilbao, para Europa, sin alcance.

El 29, a las 13, en el Almanzora, para Brasil, Madeira, Australia, N. Zelandia, Sud Africa y Europa, con alcance hasta las 19.

El 30, a las 13, en el José Menéndez,, para Punta Arenas, sin alcance.

El 30, a las 13, en el Plata, para Brasil, Senegal, Canarias y Europa, con alcance hasta las 19

El 30, a las 13, en el Balmes, para Brasil, Canarias y Europa, con alcance hasta las 19.

El 2 de enero, a las 8, en el Infanta Isabel de Borbón, para Canarias y Europa, con alcance en el puerto hasta las 9.45.

El 3, a las 13, en el Alba, para Brasil y Europa, con alcance hasta las 19.

El 3, a las 8, en el Giulio Cesare, para Brasil y Europa, sin alcance.

El 4, a las 19, en el Formose, para Brasil, Senegal y Europa, sin alcance.

El 4, a las 8, en el Cap Norte, para Brasil y Europa, con alcance en el puerto, hasta las 9.45

El 4, a las 13, en el Pan América, para Brasil, Japón, Centro y Norte América, con alcance hasta las 19.

El 4, a las 13, en el Atlanta, para Brasil y Europa, con alcance hasta las 19.

El 4 a las 13, en el Tomaso di Savoai, para Brasil y Europa, con alcance hasta las 19.

El 5, a las 13, en el Massilia, para Brasil y Europa, con alcance hasta las 19.

El 5, a las 7, en el Darro, para Brasil y Europa, con alcance hasta las 19.

El 5, a las 13, en el Orania, para Brasil, Canarias y Europa, sin alcance.

El 6, a las 8, en el Highland Glen, para Gran Bretaña, con alcance hasta las 19.

El 6, a las 13, en el Palermo, para Brasil, Senegal y Europa, con alcance hasta las 19.

El 9, a las 13, en el Sierra Nevada, para Brasil y Europa, con alcance hasta las 19.

El 10, a las 13, en el "Garibaldi", para Brasil y Europa, con alcance hasta las 19.

El 11, a las 13, en el España, para Europa. Sin alcance.

El 13, a las 13, en el Europa, para Brasil, Senegal y Europa, con alcance hasta las 19.

El 15, a las 13, en el Valdivia, para Brasil, Senegal y Europa, con alcance hasta las 19.

LICITACIONES

MINISTERIO DE RELACIONES EXTERIORES Y CULTO.

HOSPITAL COMUN REGIONAL DEL CENTRO

Bell Ville (Córdoba)

Llámase a licitación pública para la provisión de comestibles, ropería, artículos para el lavado de ropa, combustibles, bazar, menaje y ferretería, artículos de electricidad, artículos de farmacia, laboratorio e instrumental de cirujía, con destino al mencionado Hospital, durante el primer semestre de 1923.

Tendrá lugar en la Dirección del Hospital, el día 9 de enero de 1923 a las 16 horas.

Los pliegos de condiciones y nómina de artículos se hallan a disposición de los interesados que los soliciten. — Bell Ville, diciembre 10 de 1922. — El Director.

17|836 v. enero 9.

MINISTERIO DE OBRAS PUBLICAS DE LA NACION

Llámase a licitación pública para el día 26 de diciembre próximo a las 15, para la ejecución de las obras de reparación de los caminos de acceso a Quemú Quemú, F. C. Pacífico, Gobernación de La Pampa.

Datos en el Juzgado Letrado de Santa Rosa de Toay y en la secretaría de la Dirección General de Puentes y Caminos, Reconquista 575. — Dirección General, noviembre 27 de 1922 17|710 v. dicbre. 26.

MINISTERIO DE OBRAS PUBLICAS DE LA NACION

Llámase a licitación pública para el día 23 de diciembre próximo a las 15, para la ejecución de las obras de reparación en el camino de Solanet hacia Ayacucho F. C. Sud, Provincia de Buenos Aires.

Datos en el juzgado federal de La Plata y en la secretaría de la Dirección General de Puentes y Caminos, Reconquista 575.

Dirección General, noviembre 29 de 1922. 17|731 v. 28 dic.

MINISTERIO DE OBRAS PUBLICAS DE LA NACION

Llámase a licitación pública hasta el día 4 de enero de 1923, a las 15 horas, para adjudicar la provisión de 7003 metros cuadrados de alambre tejido galvanizado No. 8 con malla de 0m,05 y 1m,00 de altura, con destino a las obras de defensa definitivas del puente sobre el río del Valle, en la provincia de Catamarca.

Datos en la Dirección General de Puentes y Caminos de la Nación, calle Reconquista 575. — Buenos Aires, diciembre 6 de 1922.

17|745 v. ener. 4

Consejo Nacional de Educación

LICITACION

Llámase a licitación pública, hasta las 15 horas del día 8 de enero próximo, para la realización de las obras de habilitación de la casa sita Independencia 3121, destinada a funcionamiento de una nueva escuela No. 22 del C. E. 20. Datos en la D. Administrativa, Rod. Peña 635, 1er. piso. —El Secretario General.

17|777 v. 8 enero

Administración de los FF. CC. del Estado

Llámase a licitación para el suministro de leña durante el año 1923, en la División Oeste del F. C. C. N. A. en la forma siguiente:

Para los depósitos comprendidos en la zona de Chacho a San Juan, 60.000 toneladas anuales de leña; zona Castro Barros, Patquia y Chilecito, 8.000 toneladas anuales ídem; zona La Rioja, Catamarca, Andalgalá y Tinogasta, 25.000 toneladas anuales ídem; zona Alta Córdoba, Deán Funes y Serrezuela 32.000 toneladas anuales ídem.

El acto de la apertura de las propuestas se realizará en presencia de los interesados que concurran, el día 10 de enero 1923 a las 15 horas, en la Superintendencia del Combustible, calle Balcarce 560, Capital Federal.

Los interesados pueden solicitar de la Superintendencia del Combustible de los FF. CC. del Estado, calle Balcarce 560 o de la Inspección Divisional del Combustible en Cruz del Eje, los pliegos de condiciones y demás detalles para la provisión de leña a cada depósito de consumo que comprende esta licitación.— El Administrador General.

17|772 v. enero 4.

BANCO DE LA NACION ARGENTINA

Llámase a licitación pública por el término de treinta días a contar desde la fecha, para la ejecución total de las obras de los edificios proyectados para las sucursales del Banco en Tigre (Prov. de Buenos Aires), San Justo (Prov. de Santa Fe) y Agencia No. 10 en esta Capital, calle Boedo esq. Independencia.

Los planos y pliegos de condiciones están a disposición de los concurrentes en las gerencias de Casa Central y de las sucursales indicadas.

Las propuestas deben presentarse en sobre cerrado con sello de lacre, en la gerencia de Casa Central, calle Rivadavia No. 363, o en la de las sucursales indicadas, antes de las 15 horas del día 16 de enero próximo, fecha en que serán abiertas, en la primera, en presencia de los interesados que concurran al acto.

Si se presentan propuestas en las susodichas sucursales, debe hacerse con cinco días de anticipación a la fecha indicada. — Buenos Aires, 18 de diciembre de 1922. — Los gerentes. 17|798 v. 2 ene.

Provincia de Buenos Aires

MINISTERIO DE GOBIERNO

Llámase a licitación pública por el término de 15 días a contar desde el 12 del corriente, la provisión de los materiales necesarios con destino a la confección de uniformes de invierno para el año 1923 destinados a las tropas de policía, ordenanzas y demás personal de servicio de la Administración, llaveros y penados de las Cárceles; y de gala para oficiales y tropas, artículos para las Cárceles de la Provincia y Talleres de la Inspección General de Prisiones y Penitenciarías en general, de acuerdo en un todo con el pliego de bases y condiciones que está a disposición de los interesados en el Ministerio de Gobierno e Inspección General de Prisiones. Las propuestas deberán presentarse en el despacho del Oficial Mayor de dicho Ministerio el día 29 del actual a las 15 horas y serán abiertas por el mismo en presencia del Escribano Mayor de Gobierno y demás concurrentes. No se tomarán en consideración ninguna propuesta que modifique en cualquier forma lo establecido en el pliego de bases y condiciones respectivas. — La Plata, 12 de diciembre de 1922—Juan Isaac Cooke.

17|785 v. 27 dic.

Municipalidad de Orán

Provincia de Salta

LICITACION

Por terminación del contrato con el actual empresario, llámase a licitación pública para el servicio de alumbrado eléctrico en esta ciudad, debiendo los interesados presentar sus propuestas a Secretaría Municipal hasta el día 30 de enero próximo. Para mayores datos dirigirse a Secretaría. — El Secretario.

Orán (Salta), diciembre 18 de 1922

17|841 v. enero 30

HOSPITAL "MELCHOR ROMERO"

Llámase a licitación pública para la provisión por el primer semestre del año 1923, de los siguientes artículos de consumo: Carne, harina, leña, leche, fideos, azúcar, yerba, arroz, trigo pelado, porotos, sal, jabón, nafta y kerosene, de acuerdo con el pliego de condiciones a disposición de los señores proponentes en la secretaría del hospital. La apertura de las propuestas tendrá lugar en la dirección. el día sábado 30 del corriente mes y año, a las 16 horas. — El Director.

17|805 v. 30 dic.

MINISTERIO DE HACIENDA DE LA PROVINCIA DE BUENOS AIRES. — DIRECCION GENERAL DE TIERRAS Y GEODESIA.

Concesiones de permisos de pesca en las lagunas fiscales

REMATE

El día 15 de enero de 1923, a las 14 (2 p. m.), en el hall de la Dirección General de Tierras y Geodesia, La Plata, Avenida Independencia 1175.

(Decreto del P. E. de 30 de noviembre de 1922):

"Los permisos de pesca se acuerdan por cinco años, el precio se pagará por semestres adelantados; las lagunas y las bases por anualidad son las siguientes:

"Del Carpincho", partido de Junín $ 400 m|n. "Del Esparto", partido de Saladillo $ 200 m|n. "De las Flores Chica", partido de Monte $ 550 m|n. "De Lobos", partido de Lobos $ 3.500 m|n.

Y en la parte fiscal de las lagunas siguientes:

"Salada Grande" y "Salada Chica", partido de General Madariaga $ 15 mil m|n. "Las Perdices", partido de Monte $ 200 m|n. "Del Medio", partido de Pila $ 100 m|n. "Del Monte", partido de Guaminí $ 5.000 m|n. "Cochicó o Arbolito", partido de Guaminí $ 10.500 m|n. "Mar Chiquita", partido de Junín $ 2.000 m|n."

El pliego de condiciones y demás datos deben pedirse a la Dirección General de Tierras y Geodesia o a las Oficinas de Rentas de los partidos de Campaña. — Fdo.: Raúl Gómez, director general; Vicente F. Arca, secretario.

17|837 v. enero 14.

Intendencia Municipal de la Capital

Licitación para la provisión de carne vacuna y ovina

De acuerdo con lo resuelto en el expediente No 54958-A.-922, llámase a licitación para la provisión de carne vacuna y ovina con destino al consumo de los hospitales y demás dependencias de la Dirección Sanitaria, durante el primer semestre del año 1923. Tendrá lugar el día 27 del corriente a las 14.30 horas. El pliego de condiciones puede consultarse en la Oficina de Licitaciones. — Buenos Aires, diciembre 15 de 1922. — El secretario.

17|814 v. dicbre. 26.

Licitación para la provisión de 700 toneladas de cemento portland

Llámase a licitación pública para el día 29 del corriente a las 15, para la provisión de 700 toneladas de cemento portland, de acuerdo con el pliego de condiciones que pueden los interesados consultar en la Oficina de Licitaciones, Avenida de Mayo 525, primer piso. — Buenos Aires, diciembre 22 de 1922. — El Secretario. 17|825 v. 29 dic.

Cementerio del Oeste

Estando por vencer el término por el cual fueron arrendadas las sepulturas que a continuación se expresan, se previene a las personas que tengan deudos en ellas depositados, que si dentro de los ocho (8) días de iniciada la presente publicación, no se presentaren a practicar la renovación del arrendamiento, se procederá a exhumar los restos para su cremación y depósito en el cinerario general:

Secc.	Manz.	Tablón
12 A.	6	4
12 A.	1	18
12 B.	1 C.	8
12 B.	1 C.	9
12 B.	1 C.	10
12 B.	1 C.	11
12 B.	1 C.	12
12 B.	1	16
12 B.	1	17
12 B.	4	12
12 B.	5	1
8 B.	4	11
8 B.	5	18
8 B.	7	18
8 B.	7	17
8 B.	8	18
6	6	1
6	6	2 y 3
6	6	4
6	6	9, 10, 11 y 12
10	4	1, 2, 3, 4, 5, 6, 7, 8.

Buenos Aires, diciembre de 1922.

El Secretario

17|820 v. dic. 26

Licitación para la provisión de soda, sebo, resina, etc.

De acuerdo con lo resuelto en el expediente No. 55832, A. 922, llámase a licitación para la provisión de soda, sebo, resina, etc., con destino a la fabricación de jabón para las dependencias de la Dirección Sanitaria durante el primer semestre de 1923. Tendrá lugar el día 4 de enero próximo a las 14.30, pudiendo consultarse el pliego de condiciones en la Oficina de Licitaciones. — Buenos Aires, diciembre 22 de 1922. — El Secretario.

17|838 v. enero 3.

Licitación para la provisión de adoquines de algarrobo

Llámase a licitación para el día 3 de enero próximo a las 14 para la provisión de 3.000.000 de adoquines de algarrobo, de acuerdo con el pliego de condiciones que pueden los interesados consultar en la Oficina de Licitaciones, Av. de Mayo 525, 1er. piso. — Buenos Aires, diciembre 24 de 1922. — El Secretario.

17|827 v. enero 3.

BANCO HIPOTECARIO NACIONAL

AL PUBLICO

EL BANCO NO TIENE CORREDORES

La tramitación de las solicitudes de préstamos en el Banco, como la de cualquier otro asunto relacionado con sus operaciones, **NO NECESITA LA INTERVENCION DE CORREDORES.**

El Banco ha instalado una oficina destinada especialmente para atender el trámite de los diversos asuntos y suministrar al público los informes que éste requiera, tanto para iniciar sus pedidos como para subsanar los inconvenientes que se le presentaran, **SIN NECESIDAD DE RECURRIR A INTERMEDIARIOS.**

Julio 1922.

BANCO HIPOTECARIO NACIONAL

25 DE MAYO 245 y 263 BUENOS AIRES

CONDICIONES GENERALES DE LOS REMATES

1o.—Los remates están sujetos a la aprobación del Directorio, y se hacen por cuenta del deudor, con sujeción a la ley No. 10676.

2o.—El comprador podrá continuar con la hipoteca que reconoce la propiedad, abonando la diferencia entre la deuda actual y el precio de compra.

3o.—Todo comprador abonará en efectivo, al firmar el boleto, el 8 ojo de seña y el 1 ojo de comisión.

4o.—Los títulos de propiedad pueden ser revisados en el archivo del Banco antes del remate.

5o.—Por mayores informes, ocurrase a las oficinas del Banco.

CAPITAL

EL MIERCOLES 27 DE DICIEMBRE, EN SU local, a las 14.30 horas, casa Avenida América No. 2428, entre Zamudio y Sud América, mide: 8m06 de frente al NO. por 41m953 de fondo. Consta de zaguán, sala, vestíbulo, escritorio, 4 habitaciones, comedor, galería y dependencias.

No. Ho. 13148, 6 ojo. Base, $ 13.700. Hipoteca, $ 8.500. Deuda, $ 7.202.

Nota: Deuda por afirmado a cargo del comprador.

LA EPOCA. Inic. Dic. 12|922.

EL MIERCOLES 27 DE DICIEMBRE, EN SU local, a las 14.30 horas: Edificio apropiado para escuela, calle Tequendama Nos. 2425-29, entre Zamudio y Sud América. Mide: 17m32 de frente 1 SE. por 49m955 de fondo. Consta de dos zaguanes, 6 salones, 2 habitaciones y dependencias.

No. Ho. 13149, 6 ojo. Base, $ 13.500. Hipoteca, $ 11.000. Deuda, $ 9.320.

LA EPOCA. Inic. Dic. 12|922.

LA PLATA

CASA EN LA CIUDAD DE LA PLATA, UBI-cada en la calle 3 No. 1120; en su sucursal La Plata, el día 26 DE DICIEMBRE, a horas 14; edificada en terreno de 450 m. c., contiene 10 habitaciones y demás dependencias. — No. Ho. 3894|32136, serie L. Base, $ 8.900. Hipoteca, $ 7.000. Deuda actual, $ 5.497:418.

LA EPOCA. Inic. 6|12|922.

CAMPO UBICADO EN EL PARTIDO DE LA Plata, sobre la estación Hernández; en su local, calle 25 de Mayo Nos. 245|63 (Capital Federal), el día 29 DE DICIEMBRE, a horas 14.30, dividido en nueve lotes, a saber:

Lote 1: Superficie, 5 hs. 6758.54 m. c. Base, $ 6.500. Hipoteca, $ 5.500. Deuda actual, $ 4.711:397.

Lote 2: Superficie, 6 hs. 1523.73 m. c. Base, $ 7.000. Hipoteca, $ 6.000. Deuda actual, $ 5.159:705.

Lote 4: Superficie 8 hs. 1758.90 m. c. Base, $ 9.000. Hipoteca, $ 7.700. Deuda actual, $ 6.595:955.

Lote 5: Superficie, 8 hs. 1737.24 m. c. Base, $ 9.000. Hipoteca, $ 7.700. Deuda actual, $ 6.595:955.

Lote 7: Superficie, 8 hs. 7716.77 m. c. Base, $ 8.500. Hipoteca, $ 8.000. Deuda actual, $ 6.852:941.

Lote 8: Superficie, 8 hs. 4405.65 m. c. Base, $ 6.700. Hipoteca, $ 5.900. Deuda actual, $ 5.054:044.

Lote 9: Superficie, 9 hs. 9620.32 m. c. Base, $ 6.500. Hipoteca, $ 5.500. Deuda actual, $ 4.711:397.

Lote 10 A: Superficie, 16 hs. 0.387 m. c. Base, $ 15.700. Hipoteca, $ 15.700. Deuda actual, $ 13.448:896.

Lote 11: Superficie, 30 hs. 9.573 m. c. Base, $ 17.500. Hipoteca, $ 15.000. Deuda actual, $ 12.849:264.

Linderos generales con arreglo al plano firmado por el ingeniero Ringuelet: al NE., calle en medio, con la chacra 14 y campo de Serantes; al NO., con línea férrea, estación J. Hernández y en parte, calle en medio, con las chacras 9 y 14; al SO., con Jorge Bell, con las quintas 135 y 136 y con resto de las 133 y 134; y al SE., calle en medio con la chacra 11, quintas 1, 2, 3, 200, 166 y parte de la 132. Este campo está formado por las chacras 1, 2, 6, 7, 8, 12 y 13 de la sección D de Hornos, y por las quintas 167, 168, 169, 170, 203, 204, 201, 202 y parte de las 133 y 134 de la sección A de quintas. Se hace constar que dentro de estos linderos generales se encuentran los lotes de la división Nos. 3, 6, 10 B y 12, que no se incluyen en esta venta. La deuda por afirmado que reconocen los lotes 4, 5, 10A y 11, es a cargo del comprador desde la fecha de la aprobación del remate. — No. Ho. 2217|14759 y otros, División, serie 6 ojo. Planos y demás datos, en la Oficina de Remates en esta casa matriz y sucursal La Plata.

LA EPOCA. Inic. 10|12|922.

CASA Y LOTES DE TERRENOS EN LA ciudad de La Plata; en su sucursal La Plata, el día 29 DE DICIEMBRE, a horas 14, a saber:

1o.: Casa ubicada en la calle 37 s|n. entre las de 21 y 22, consta de 3 habitaciones y dependencias, edificada en los lotes 2, 19 y 22 de la manzana T, sección 24 de un plano especial, con superficie, el lote 2, de 7m08 de frente al NO. (calle 37) por 60 mts. de fondo y los lotes 19 y 22 con superficie en conjunto, por estar unidos, de 16 mts. de frente (calle 37) por 40 mts. de fondo.

2o.: Tres lotes de terreno ubicados en la misma manzana y designados con los Nos. 5, 6 y 8, con superficie los dos primeros, por estar unidos, de 16m02 de frente al SE. (sobre el bulevar 38) por 80 mts. de fondo y el lote 8, mide 8m01 de frente al SE. (bulevar 38), 52m496 en el costado NE. y 40 mts. en el SO., donde tiene un martillo a su favor que tomando hacia la calle 22, mide 7m993 por 15m995.

3o.: Dos lotes de terreno ubicados en la misma manzana, designados como lotes 3 y 4, con superficie en conjunto por estar unidos, de 20 mts. de frente al NE. (calle 21) por 20 mts. de fondo. — No. Ho. 4446|21024, serie 5a. Base, $ 10.300. Hipoteca, $ 10.000. Deuda actual, pesos 9.492:045.

LA EPOCA. Inic. 10|12|922.

CASA EN LA CIUDAD DE LA PLATA, UBI-cada en la calle 47 No. 482; en su sucursal La Plata, el día 29 DE DICIEMBRE, a horas 14; edificada en terreno de 10 mts. de frente por 40 mts. de fondo. Consta de 10 habitaciones y demás dependencias. La deuda por cloacas es a cargo del comprador. — No Ho 2821|28065, serie K. Base $ 12.000. Hipoteca, $ 8.500. Deuda actual, $ 6.453:613.

LA EPOCA. Inic. 10|12|922.

MENDOZA

PROPIEDAD RURAL UBICADA EN EL DE-partamento La Paz, a 20 cuadras, más o menos de la plaza departamental y estación La Paz (F. C. P.); en su sucursal Mendoza, el día 26 DE DICIEMBRE, a horas 10; con superficie de 38 hs., 7.132.59 m. c., con viña, frutales y terreno cultivado. Tiene derecho definitivo de agua para toda su extensión, canal matriz La Paz, rama sud La Paz. Límites: al N., carril de la Villa Vieja; al S., calle Circunvalación Sud; al E., calle frente a testamentaria Quiroga, y al O., C. Araujo. — No. Ho. 499|15804, serie 6 ojo. Base, pesos 23.100. Hipoteca, $ 17.000. Deuda actual, $ 14.716:018.

LA EPOCA. Inic. 6|12|922.

TERRENO CON LAS CONSTRUCCIONES que contenga (Lote No. 1 de la división), ubicado en la calle Patricias Mendocinas S|n. entre Pedro Molina y Colón; en su sucursal Mendoza, el día 28 DE DICIEMBRE, a horas 10; superficie 1.097.51 m. c., lindando: al N., Ing. Rose; al S., lote 2 de la división; al E., calle P. Mendocinas, y al O., M. P. de Cortez. — No. Ho. 551|17175, 6 ojo. Base, $ 4.800. Hipoteca, $ 3.900. Deuda actual, 3.376:028 pesos.

LA EPOCA. Inic. 8|12|922.

PROPIEDAD UBICADA EN EL DISTRITO Chapanay, colonia Tres Porteñas, del Departamento de San Martín; en su sucursal Mendoza, el día 29 DE DICIEMBRE, a horas 10; designada como lotes 2 y 3 de la fracción C del plano general de la mencionada colonia, existente en la sucursal Mendoza, con superficie en conjunto de 199 hectáreas 2053 m. c., con derecho eventual de agua para la mitad de su extensión. Límites: al N., Jesús M. de Bayo; al S., lote 1 de la fracción D, y al E. y O., con los lotes 4 y 1 de la misma fracción C. —No. Ho. 1005|34110, serie K. Base, pesos 3.600. Hipoteca, $ 1.400. Deuda actual, $ 1.062:948.

LA EPOCA. Inic. 10|12|922.

PROPIEDAD UBICADA EN EL DEPARTA-mento San Martín, distrito Chapanay, colonia Las Tres Porteñas; en su sucursal Mendoza, el día 29 DE DICIEMBRE, a horas 10; con superficie de 120 hectáreas, 0665 m. c., de terreno cultivable e inculto, con derecho de agua para la mitad de su extensión. Límites: al N., lote 7 del plano existente en la sucursal Mendoza; al S., parte del lote 14, lote 15 y parte del 16 al E., parte del 9 y al O., lote 5. — No. Ho. 994|34099, serie K. Base, $ 4.300. Hipoteca, $ 1.300. Deuda actual, 987:023.

LA EPOCA. Inic. 10|12|922.

PROPIEDAD UBICADA EN EL DEPARTA-mento San Martín, colonia Las Tres Porteñas; en su sucursal Mendoza, el día 29 DE DICIEMBRE, a horas 10; con superficie de 108 hectáreas 9760 m. c. de terreno cultivable, con derecho de agua para la mitad de su extensión; lindando: al N., lote 25 del plano existente en la sucursal Mendoza; al S., lote 5; al E., 2a. fracción del lote 30, y al O. lote 13. — No. Ho. 960|33873, serie K. Base, $ 2.500. Hipoteca, $ 1.500. Deuda actual, pesos 1.138:873.

LA EPOCA. Inic. 10|12|922.

PROPIEDAD UBICADA EN EL DEPARTA-mento Las Heras, distrito Algarrobal; en su sucursal Mendoza, el día 29 DE DICIEMBRE, a horas 10; con superficie de 332 hectáreas 5000 m. c. de terreno cultivable, con derecho de agua para toda su extensión. Límites: al N., testamentaria Olmedo; al S. y O., Mario y Emilio Videla y Gobierno de la Provincia, y al E., testamentaria Olmedo y Belisario Barbosa. —No. Ho. 900|32815, serie L. Base, pesos 10.000. Hipoteca, $ 10.000. Deuda actual, $ 7.964:518.

LA EPOCA. Inic. 10|12|922.

PROPIEDAD UBICADA EN EL DEPARTA-mento San Martín, distrito Chapanay, lugar denominado "La Central"; en su sucursal Mendoza, el día 29 DE DICIEMBRE, a horas 10, distante 7 kilms., más o menos, al NO. de la estación Las Tres Porteñas, del F.C.P., con superficie de 100 hectáreas de terreno cultivable, con derecho de agua para toda su extensión, por el canal Villa Central, desagüe General Barriales. Límites: al N., Francisco R. Manuel y Fermín Rodríguez; al S., Guillermo G. Cano; al E., José D. Mosquera, y al O., calle pública, frente a Alfredo y José von Grand Ry. — No. Ho. 748|29338, serie K. Base, $ 8.300. Hipoteca, $ 2.200. Deuda actual, $ 1.646:106.

LA EPOCA. Inic. 10|12|922.

BAHIA BLANCA

FRACCION DE TERRENO CON LAS CONS-trucciones que contenga, ubicado en el ejido del pueblo de Puan; en su sucursal Bahía Blanca, el día 26 DE DICIEMBRE, a horas 11; es parte de la quinta No. 39, compuesta de 30.000 m. c., linda: al N., manzanas 7 y 8; al S., Juan Vercellino; al E., Estanislao Cané, y al O., Francisco López. — No. Ho. 64|5758, serie 6 ojo. Base, $ 5.700. Hipoteca, $ 5.000. Deuda actual, $ 4.139:338.

LA EPOCA. Inic. 6|12|922.

CASA EN LA CIUDAD DE BAHIA BLANCA, ubicada en la calle Fitz Roy No 1149, entre Cnel. Falcón y Tte. Farías; en su sucursal Bahía Blanca, el día 26 DE DICIEMBRE, a horas 11; edificada en terreno que mide 20m05 de frente al SE., por 29m41 de fondo. — No. Ho. 650|27548, serie 3a. Base, $ 4.700. Hipoteca, $ 3.900. Deuda actual, $ 3.676:454.

LA EPOCA. Inic. 6|12|922.

SAN JUAN

PROPIEDADES EN EL DEPARTAMENTO 25 de Mayo; en su sucursal San Juan, el día 28 DE DICIEMBRE, a horas 10; distantes 35 kilms. al SE. de la plaza 25 de Mayo de la ciudad de San Juan, las que son parte de la manzana 29 norte, a saber:

No. Ho. 216|22361. Lotes 1, 2 y 5. Sup. 16 hs. Base, $ 7.100. Hipoteca, $ 6.850. Deuda actual, $ 5.804:115.

No. Ho. 217|22362: Lotes 3, 4 y 6. Sup. 15 hs. 4997 m. c. Base, $ 7.000. Hipoteca, $ 6.850. Deuda actual, $ 5.804:115.

No. Ho. 218|22363: Lotes 7 y 8. Sup. 12 hects. Base, $ 11.500. Hipoteca, 11.575 pesos. Deuda actual, $ 9.807:634.

No. Ho. 219|22364: Lotes 9, 11 y 12. Superficie 17 hs. 9994.20 m. c. Base, pesos 6.500. Hipoteca, $ 6.250. Deuda actual, $ 5.295.726.

No. Ho. 220|22365: Lotes 10, 13 y 14. Sup. 16 hs. 6497.89 m. c. Base. $ 6.400. Hipoteca, $ 6.175. Deuda actual, 5.232:177 pesos.

No. Ho. 221|22366: Lotes 15 al 21. Sup. 35 hects. 5500 m. c. Base, $ 3.300. Hipoteca, $ 2.000. Deuda actual, $ 2.457:217.

No. Ho. 222|22367: Lotes 22 al 29. Sup. 42 hects. 4488 m. c. Base, $ 3.400. Hipoteca, $ 3.100. Deuda actual, $ 2.626:680.

Límites generales: al N., Polesman, al S., con la manzana 29 sud; al E., con la manzana 30 norte, y al O., con Sarmiento, calles públicas por sus cuatro rumbos.— No. Ho. 216|22361 y otros, serie 6 ojo.

LA EPOCA. Inic. 8|12|922.

CORDOBA

CASA EN LA CIUDAD DE CORDOBA; UBI-cada en la calle Santa Rosa número 968, frente a la plaza Colón; en su sucursal Córdoba, el DIA 9 DE ENERO de 1923, a horas 10; edificada en terreno que mide: 9m07 por 43m35 o sean 396m68 cm. cuadrados.

No. Ho. 182|10085. Serie 6 ojo. Base: $ 44.800. Hipoteca: $ 24.000. Deuda actual: $ 20.105:654.

LA EPOCA. Inic. 19 diciembre de 1922.

SANTIAGO

CAMPO UBICADO EN EL DEPARTAMENTO Choya, Distrito San Pedro, denominado La Porteña; en su sucursal Santiago, el DIA 27 DE DICIEMBRE, a horas 10; distante unos 25 kilómetros de la Estación Choya, y a 20 del desvío Kilómetro 18, del Ferrocarril Central Córdoba, con superficie de 4.045 hectáreas, 27 áreas, o lo más o menos que resulte dentro de los siguientes linderos: al N., C. G. de Gómez, C. Valdez y "Juntinas"; al S. "La Trinidad" o "Tejas" y el campo de los Cordobeses; al E., con Tolosa Brizuela y Espeche y al O., con parte de "San Antonio", C. Valdez y V. Espeche.

No. Ho. 217|25580. Serie 3a. Base: pesos 31.300. Hipoteca: $ 25.000. Deuda actual: $ 23.399:026.

LA EPOCA. Inic. diciembre 7 de 1922.

CASA EN LA CIUDAD DE SANTIAGO, CA-lle Entre Ríos Nos. 144; en su sucursal Santiago, el DIA 27 DE DICIEMBRE, a horas 10; edificada en terreno que mide: 9m675 de frente, por 35m40 de fondo. Consta de planta baja y alta, con 8 habitaciones y dependencias.

No. Ho. 100|17133. Serie 6 ojo. Base: $ 13.000. Hipoteca: $ 10.000 Deuda actual: 8.356:481.

LA EPOCA. Inic. diciembre 7 de 1922.

SAN LUIS

CASA EN EL PUEBLO, Gral. REYNOLS (campamento militar), en su sucursal San Luis, el día 26 DE DICIEMBRE, a horas 10; distante 11 kilms., más o menos, de la ciudad de Mercedes (San Luis), edificada en terreno que mide: 23m75 en el lado N., 28m50 al S., 38 mts. al E. y 40 mts. al O., teniendo una ochava de 5 mts. en la esquina SE., superficie total, 1.030m50 dec. cdos., lindando: al N., J. Lara; al S. y E., calles públicas, y al O., Minvielle Hnos. y Cía. — No. Ho. 247|17471, serie H. Base de venta, $ 1.000. Al contado.

LA EPOCA. Inic. 6|12|922.

CASA EN LA CIUDAD DE SAN LUIS, UBI-cada en la calle Rivadavia Nos. 578|80, entre Belgrano y Ayacucho; en su sucursal San Luis, el día 26 DE DICIEMBRE, a horas 10; edificada en terreno de 918.70 m. c., conteniendo 5 habitaciones y demás dependencias. — No. Ho. 290|21364, serie 1a. Base. $ 8.200. Hipoteca, $ 6.800. Deuda actual, $ 5.946:626.

LA EPOCA. Inic. 6|12|922.

TERRENO UBICADO EN LA CIUDAD DE San Luis, en la esquina NO. que forman las calles Bolívar y San Martín; en su sucursal San Luis, el día 26 DE DICIEMBRE, a horas 10; mide 16 mts. en el frente S., 11 mts. en el costado N. y 43 mts. en los del E. y O., lindando: al N., Francisco M. Correa; al S., calle Bolívar; al E., calle San Martín, y al O., Nazaria Lucero de Moreno. — No. Ho. 486|29794, serie L. Base, $ 3.100. Hipoteca, $ 2.000. Deuda actual, $ 1.524:246.

LA EPOCA. Inic. 6|12|922.

SALTA

FINCA DENOMINADA "CAMPO GRANDE", ubicada en el partido de Ramaditas, departamento Orán, en su sucursal Salta, el día 29 DE DICIEMBRE, a horas 10; con superficie de 1874 hectáreas, 8900 m. c., dentro de los siguientes linderos: al NE. y NO., Antonio Santamarina; al SE., con "Los Quemados", del Banco Nacional en Liquidación; al SO., con "La Hoyada", de Vidar Hnos. y la fracción "Ramaditas", de Moisés Riera. — No. Ho. 272|28687, serie 4a. Base, $ 13.000. Hipoteca, $ 11.000. Deuda actual, $ 10.441:249.

LA EPOCA. Inic. 10|12|922.

LA RIOJA

CASA EN LA CIUDAD DE LA RIOJA, UBI-cada en la calle Lamadrid No. 314, esquina Tucumán No. 401; en su sucursal La Rioja, el día 29 DE DICIEMBRE, a horas 10; edificada en terreno que mide: 21 mts. de frente (calle Lamadrid) por 30 mts. de fondo. Tiene derecho de agua. Contiene 5 habitaciones y dependencias. — No. Ho. 35|25436, serie 2a. Base, $ 3.000. Hipoteca, $ 2.300. Deuda actual, $ 2.152:710.

LA EPOCA. Inic. 10|12|922.

TERRITORIOS NACIONALES

EL MIERCOLES 27 DE DICIEMBRE, EN SU sucursal Santa Rosa, a horas 10. Fracción de campo en el Territorio Nacional de La Pampa, parte del lote No. 23, de la fracción B., sección IX; (Lote No. 9 de la División) con superficie de 100 hectáreas; lindando: al N., con Demarchi y Soldati; al S., con el lote 12; al E., con el 10 y al O., con el 8.

No. Ho. 39|27818. Serie K. Base: pesos 1.800. Hipoteca: $ 1.000. Deuda actual: $ 736:935.

LA EPOCA. Inic. diciembre 7 de 1922. SANTIAGO—

EL VIERNES 29 DE DICIEMBRE, EN SU local, calle 25 de Mayo Nos. 245|63 (Capital Federal), a horas 14.30. Campo ubicado en el territorio nacional de Río Negro, mitad del lote No. 18, sección XXI, fracción A, con superficie total de 5.000 hectáreas, lindando: al N., lote No. 13; al S., lote 23; al E., con el 17, todos de Eduardo Healy, y al O., con la otra mitad del lote de Pedro Dominiqui. — No. Ho. 14760, serie 6 o.o. Base, $ 16.500. Hipoteca, $ 14.000. Deuda actual, 11.992:646 pesos.

LA EPOCA. Inic. 10|12|922.

EL VIERNES 29 DE DICIEMBRE, EN SU local, calle 25 de Mayo Nos. 245|63 (Capital Federal), a horas 14.30. Campo ubicado en el territorio nacional de Misiones, colonia San Ignacio, distante como a 9 leguas de la estación Garupa (F.C.N.E.A.) a saber: 1o. Lotes rurales designados en el plano oficial respectivo con los números 26 y 27, con superficie de 180 hs., 57 as., 10 cs., lindan: al NE., lotes números 37 y 38; al NO., lote 25; al SO., lotes 17 y 18 y al SE., arroyo Yabebirí los tres primeros rumbos calles en medio. 2o. Fracciones A B del lote rural No. 37 y la fracción A B del 38, con superficie de 100 hs., lindan: al NE., fracciones C D del lote 37 y C D del 38; al NO., fracción A del 36, y al SO., lotes 26 y 27 y al SE., fracción B del lote 39, los tres últimos rumbos calles en medio. 3o. Fracciones B, C D del lote rural No. 16, con superficie de 63 hs., 08 as., 02 cs., lindan: al NE., fracciones A B del lote rural No. 17; al NO., fracciones A D del lote 15, y al S., con el arroyo Yabebirí. — No. Ho. 35983, serie 7a. Base $ 41.000 Hipoteca, pesos 35.000. Deuda actual, $ 34.070:901.

LA EPOCA. Inic. 10|12|922.

TALLER DE GRABADOS
SELLOS DE GOMA
— DE —
ALEJ. N. BARÉS
U.T.3726 Av.
BUENOS AIRES
686-BMÉ. MITRE-686

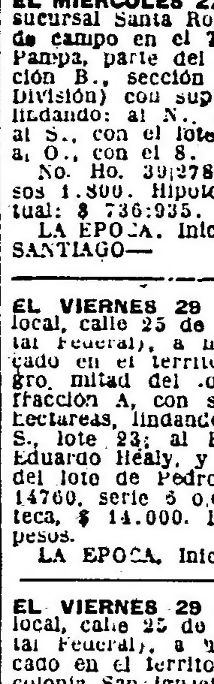

POR SOLO 14 m$n. REMITIMOS CON FLETE PAGO A CUALQUIER PUNTO DE LA REPUBLICA UNA LAMPARA (No. 5231 B) DE PIE COMPLETA, LISTA PARA FUNCIONAR.

HAGA SU PEDIDO A LA

Cía. ARGENTINA DE ALUMBRADO A ALCOHOL

DEFENSA 429 — Bs. AIRES

CASA D'HUIQUE

243 ESMERALDA 253

CAFES Y TES

Exijan los cupones obsequio al efectuar compras

U. T. 3255 (Rivadavia)

EDICTOS JUDICIALES

Por disposición del señor juez de primera instancia en lo civil de la Capital de la República, doctor don J. Isaac Arriola, se cita y emplaza por el término de treinta días, a contar desde la primera publicación del presente, a todos los que se consideren con derecho a los bienes dejados por fallecimiento de doña FELISA o FELIZA VILA o VILA DE COUSANDIER y don CAMILO DE COUSANDIER o DECOUSANDIER o CUSSANDIER o de CUSANDIER o de CEUSANDIER, ya sean como herederos o acreedores, para que dentro de dicho término comparezcan por ante su juzgado y secretaría del que subscribe, a deducir sus acciones en forma, bajo apercibimiento de lo que hubiere lugar por derecho. — Buenos Aires, noviembre 30 de 1922. — Dr. Juan Carlos Fox, secretario.

17|737 v. 2 ene.

El señor juez de primera instancia en lo civil de la Capital de la República doctor don Fernando M. Colombres, ha dispuesto se cite, llame y emplace por el término de treinta días contados desde la primera publicación del presente, a todos los que se consideren con derecho a los bienes dejados por don NISSIM YABO o NISSIN JABO o NISIM YABO o JABO, ya sean como herederos o acreedores, para que dentro de dicho término comparezcan a deducir sus acciones en forma por ante su juzgado y secretaría del que subscribe, bajo apercibimiento de lo que hubiere lugar por derecho.—Buenos Aires, febrero 10 de 1922. —Dr. Horacio H. Dobranich, secretario.

17|740 v. 2 ene.

El señor juez de primera instancia en lo civil de la Capital de la República doctor don Adolfo Casabal, ha dispuesto se cite, llame y emplace por el término de treinta días, contados desde la primera publicación del presente, a todos los que se consideren con derecho a los bienes dejados por don JOSE BENITO MARCOTE MINARZO, ya sean como herederos o acreedores, para que dentro de dicho término comparezcan a deducir sus acciones en forma por ante su juzgado y secretaría del que subscribe, bajo apercibimiento de lo que hubiere lugar por derecho. — Buenos Aires, diciembre 2 de 1922. — Carlos E. González del Solar, secretario.

17|748 v. 4 ene.

Por disposición del señor juez de primera instancia en lo civil de la Capital de la República doctor Adolfo Casabal, se hace saber durante el término de treinta días, que por ante su juzgado y secretaría del que subscribe, se ha presentado JOSE ARBOLEAS, haciendo cesión de bienes a favor de sus acreedores y ha sido nombrado síndico el doctor Alberto Julián Martínez, domiciliado Maipú 286, a quien deben los acreedores presentar los títulos justificativos de sus créditos dentro de dicho término, bajo apercibimiento de lo que hubiere lugar. — Buenos Aires, agosto 26 de 1922. — Carlos E. González del Solar, secretario.

17|753 v. 4 ene.

Por disposición del señor juez de primera instancia en lo civil de la Capital de la República, doctor Martín Abelenda, se hace saber por el término de tres días a contar de la primera publicación del presente, que se ha declarado clausurado el concurso civil de don ANTONIO P. MALLARDO, habiéndose regulado el honorario del señor síndico Dr. Alberto Julián Martínez, en la suma de cuatrocientos pesos moneda nacional ($ 400 m|n.)—Buenos Aires, diciembre 21 de 1922.—Dr. Juan José Coronado.

17|835 v. 27 dic.

El señor juez de primera instancia en lo civil de la Capital de la República doctor don Adolfo Casabal, ha dispuesto se cite, llame y emplace por el término de treinta días, contados desde la primera publicación del presente a todos los que se consideren con derecho a los bienes dejados por don RAYMUNDO SALVADOR GIORDANO, ya sean como herederos o acreedores, para que dentro de dicho término comparezcan a deducir sus acciones en forma, por ante su juzgado y secretaría del que subscribe, bajo apercibimiento de lo que hubiere lugar por derecho. — Buenos Aires, diciembre 4 de 1922. — Héctor Olmedo Cortés, secretario.

17|818 v. 18 ene.

Por disposición del señor juez de comercio de la Capital Federal doctor Alfredo Labougle, secretaría del Dr. Ricardo S. Curutchet, se hace saber a los acreedores de la quiebra de NOSTI HERMANOS por el término de seis días, que se ha señalado la audiencia del día 29 del corriente mes, a las 14 horas, para que en la sala de audiencias del juzgado tenga lugar la junta de verificación de créditos.— Buenos Aires, diciembre 15 de 1922.—Doctor Ricardo S. Curutchet, secretario.

17|831 v. 28 dic.

Por disposición del señor juez de primera instancia en lo civil de la Capital de la República, doctor don J. Isaac Arriola, se cita y emplaza por el término de treinta días, a contar desde la primera publicación del presente, a todos los que se consideren con derecho a los bienes dejados por fallecimiento de don FRANCISCO LOPEZ PEREYRA, ya sean como herederos o acreedores, para que dentro de dicho término comparezcan por ante su juzgado y secretaría del que subscribe, a deducir sus acciones en forma, bajo apercibimiento de lo que hubiere lugar por derecho.— Buenos Aires, noviembre 14 de 1922. — Dr. B. del Castillo Quesada, secretario.

17|830 v. 21 ene.

El señor juez de primera instancia en lo civil de la Capital de la República, doctor don Marcos A. Figueroa ha dispuesto se cite, llame y emplace por el término de treinta días, contados desde la primera publicación del presente, a todos los que se consideren con derecho a los bienes dejados por MIGUEL APREA y CATALINA PERSICO DE APREA, ya sean como herederos o acreedores, para que dentro de dicho término comparezcan a deducir sus acciones en forma por ante su juzgado y secretaría del que subscribe, bajo apercibimiento de lo que hubiere lugar por derecho. — Buenos Aires, noviembre 29 de 1922.—Secretario.

17|793 v. 13 ene.

Por disposición del señor juez de primera instancia en lo civil, doctor Marcos A. Figueroa, se llaman y emplazan a todos los que se consideren con derecho a los bienes quedados por fallecimiento de don DOMINGO GALLO o DOMINGO ANTONIO GALLO, ya sean como herederos o acreedores, para que en el término de treinta días deduzcan su acción en forma por ante S.S. y secretaría a cargo del que subscribe, bajo apercibimiento de lo que hubiere lugar. — Buenos Aires, noviembre 24 de 1922.—Juan Carlos Deheye, secretario.

17|782 v. 11 ene.

Por disposición del señor juez de primera instancia en lo civil, doctor Marcos A. Figueroa, se llaman y emplazan a todos los que se consideren con derecho a los bienes quedados por fallecimiento de don MIGUEL IVAN CRESTIN, ya sean como herederos o acreedores para que en el término de treinta días deduzcan su acción en forma por ante S.S. y secretaría a cargo del que subscribe; bajo apercibimiento de lo que hubiere lugar. — Buenos Aires, diciembre 1 de 1922. — Luis Quirno Costa, secretario

17|781 v. 11 ene.

El señor juez de primera instancia en lo civil de la capital de la República doctor don Adolfo Casabal, ha dispuesto se cite, llame y emplace por el término de treinta días, contados desde la primera publicación del presente, a todos los que se consideren con derecho a los bienes dejados por doña ANDREA RODRIGUEZ de SUAREZ, ya sean como herederos o acreedores para que dentro de dicho término comparezcan a deducir sus acciones en forma por ante su juzgado y secretaría del que subscribe, bajo apercibimiento de lo que hubiere lugar por derecho. — Buenos Aires, diciembre 6 de 1922. — Héctor Olmedo Cortés, secretario.

17|790 v. 12 ene.

El señor juez de primera instancia en lo civil de la Capital de la República doctor don Amadeo Gras, ha dispuesto se cite, llame y emplace por el término de treinta días contados desde la primera publicación del presente, a todos los que se consideren con derecho a los bienes dejados por Da. MARIA BARREIRO DE RAMOS, ya sean como herederos o acreedores, para que dentro de dicho término comparezcan a deducir sus acciones en forma por ante su juzgado y secretaría del que subscribe, bajo apercibimiento de lo que hubiere lugar por derecho. — Buenos Aires, septiembre 1o. de 1921.—Dr. José F. Oderigo, secretario.

17|706 v. 11 ene.

Por disposición del señor juez de primera instancia en lo civil de esta Capital, doctor Martín Abelenda, se hace saber a los acreedores del concurso de don EDUARDO MARIA SAENZ VALIENTE, por el término de diez días, que se ha fijado la audiencia del treinta de diciembre del corriente año, a las diez horas, para que tenga lugar la junta general de acreedores a que se refiere el artículo 718 del Código de Procedimientos, previniéndose que los acreedores que no asistan se entiendera que se adhieren a las resoluciones que tome la mayoría de los comparecientes.—Buenos Aires, diciembre 15 de 1922. —Dr. Eduardo Rojas, secretario.

17|815 v. 28 dic.

El señor juez de primera instancia en lo civil de la Capital de la República, doctor don Martín Abelenda, ha dispuesto se cite, llame y emplace por el término de treinta días, contados desde la primera publicación del presente, a todos los que se consideren con derecho a los bienes dejados por don FORTUNATO TASSARA, ya sean como herederos o acreedores, para que dentro de dicho término comparezcan a deducir sus acciones en forma, por ante su juzgado y secretaría del que subscribe, bajo apercibimiento de lo que hubiere lugar por derecho. — Buenos Aires, diciembre 12 de 1922.—Dr. Eduardo Rojas, secretario.

17|809 v. 15 ene.

Por disposición del señor juez de primera instancia en lo civil de la Capital de la República, doctor don J. Isaac Arriola, se cita y emplaza por el término de treinta días, a contar desde la primera publicación del presente, a todos los que se consideren con derecho a los bienes dejados por fallecimiento de doña ROSA LIMIDO o DIMILO o SIMIDO DE GUSSONI, ya sean como herederos o acreedores, para que dentro de dicho término comparezcan por ante su juzgado y secretaría del que subscribe, a deducir sus acciones en forma, bajo apercibimiento de lo que hubiere lugar por derecho.—Buenos Aires, diciembre 15 de 1922.—Enrique A. Saguier, secretario.

17|813 v. 16 ene.

Por disposición del señor juez de comercio de la Capital, doctor Alfredo Labougle, se cita por el término de quince días, a contar desde la primera publicación del presente a don CIRIACO VELEZ, en su carácter de presidente de la Compañía de Seguros EL CENIT, para que comparezca a estar a derecho en el juicio iniciado contra dicha Compañía por don Pedro Nicolás Mendizábal, sobre resolución de un contrato de seguros, bajo apercibimiento de nombrársele como Defensor al de Ausentes. — Buenos Aires, diciembre veintiuno de 1922.—Dr. Mariano Grandoli, secretario.

17|839 v. 8 ene.

BANCOS

The National City Bank of New York

Fundado en 1812. Ochenta sucursales diseminadas por todo el mundo

Capital y reservas 100.000.000 dólares

Buenos Aires, San Martín 84
Rosario de S. Fe: Córdoba 961

BANCO ALEMAN TRANSATLANTICO. — Bartolomé Mitre esquina Reconquista.

Sucursales urbanas: Número 1, calle Callao esquina Corrientes; número 2, calle Lima 1666.

Oficinas en: República Argentina: Bahía Blanca, Córdoba, Mendoza, Rosario de Santa Fe, Tucumán; Uruguay: Montevideo; Brasil: Río de Janeiro, Curityba, Santos, Sao Paolo; Chile: Valparaíso, Santiago, Antofagasta, Concepción, Iquique, Temuco, Valdivia; Perú: Lima, Arequipa, Callao, Bolivia: La Paz, Oruro. España: Barcelona, Madrid.

Casa central: Deutsche Ueberseeische Bank Berlín.

PAGA:

Por depósitos en Cuenta corriente . . . . 1 ojo

A plazo fijo . . . . Convencional

En Caja de Ahorros, cuando no se retiren antes de 60 días, desde $ 10 hasta $ 20.000 . . . . 4 ojo

BANCO FRANCES DEL RIO DE LA PLATA — Rosario de Santa Fe, Bahía Blanca, Chivilcoy — Reconquista 157. — Sucursales: Rodríguez Peña. Agencia calle Rivadavia 2677. U. T. 4410 (Avenida). C. T. 3529 (Central).

Capital autorizado . $ 20.000.000.— ojs

" realizado. . " 14.000.000.— "

Reservas . . . . . " 1.628.152.25 "

Se abona. Por depósitos en curso legal en cuenta corriente . . . . 1 ojo

En Caja de ahorros, después de 60 días . . . . 4 ojo

A plazo fijo . . . . Conv.

Se cobra:

Por adelantos en cuenta corriente y descuentos de pagarés de comercio y letras . . . . Conv.

El Banco se ocupa de toda clase de operaciones bancarias. — R. Tolier, gerente.

BANCO DE LONDRES Y RIO DE LA PLATA — Buenos Aires. — Bartolomé Mitre 399 — Barracas al Norte, Montes de Oca 70 — Once, Pueyrredón 301; Santa Fe 2122; Bernardo de Irigoyen 1132; Boca, Almirante Brown 1159.

Sucursales: en París, Amberes y Lisboa, Brasil, Chile, Uruguay, Paraguay y Colombia.

Agencias en Nueva York y Manchester. La tasa de interés de este Banco, desde la fecha hasta nuevo aviso, será como sigue:

ABONA	Papel		Oro
Por depósitos a la vista con libreta . . .	1	%	Sin in.
Por depósitos en Cuenta Corriente hasta pesos 200.000 c|l. . .	1	"	"
Por depósitos a plazo fijo de 3 meses . .	3	"	1 %
Por depósitos a plazo fijo de 6 meses . .	3 ½	"	1 "
Depósitos en Caja de Ahorros hasta pesos 10.000 curso legal, después de 60 días .	3	"	Sin in.

Buenos Aires, agosto 10. de 1922.—Harry Scott, gerente.

BANCO ESPAÑOL DEL RIO DE LA PLATA — Casa Matriz: Reconquista 200. — Buenos Aires.

Capital subscripto . . . 100.000.000.—
Capital realizado . . . 98.991.320.—
Fondo de reserva. . . 50.000.000.—
Depósitos . . . . . . 542.844.894.—

AGENCIAS EN LA CAPITAL

N.o 1, Pueyrredón 185; N.o 2, Almirante Brown 1201; N.o 4, Cabildo 2027; N.o 5, Santa Fe 2201; N.o 6, Corrientes y Anchorena, N.o 7, Entre Ríos 114; N.o 8, Rivadavia 6902; N.o 9, Bernardo de Irigoyen 304, N.o 10, Bernardo de Irigoyen 1809.

SUCURSALES EN EL INTERIOR

Adolfo Alsina, Avellaneda, Azul, Bahía Blanca, Balcarce, Córdoba, Dolores, La Plata, Lincoln, Mar del Plata, Mendoza, Mercedes (Buenos Aires), Nueve de Julio, Pehuajó, Pergamino, Rafaela, Rosario de Santa Fe, Salta, San Juan, San Nicolás, San Pedro (Buenos Aires), Santa Fe, Santiago del Estero.

SUCURSALES EN EL EXTERIOR

Amberes, Barcelona, Bilbao, Coruña, Génova, Guadalajara, Hamburgo, Londres, Madrid, Montevideo, París, Río de Janeiro, San Sebastián, Santiago, Sevilla, Valencia y Vigo.

CORRESPONSALES DIRECTOS EN TODOS LOS PAISES

ABONA:

	m|legal
Por depósitos en cuenta corriente	1 1|2 ojo
id a plazo fijo de 30 días . .	1 1|2 ojo
id id id a 60 días	2 ojo
id id id a 90 días	3 ojo
id id id a 6 meses	4 ojo
id id id a mayor plazo . . .	Convenc.
Por depósitos en Caja de Ahorros desde 10 $ m|n hasta $ 20.000 m|n después de 60 días	4 ojo

El Banco Español del Río de la Plata con su extensa red de sucursales en la República Argentina y en el extranjero está en excelentes condiciones para atender a su clientela en toda clase de iniciativas que favorezcan el intercambio con el exterior y contribuyan al desarrollo de los negocios en el país.

Banco El Hogar Argentino

Fundado en 1889—Capital realizado, pesos 48.892.870.— Fondos de reserva y previsión, $ 12.039.115.94. Concede préstamos con garantía de propiedades y para construcción de casas. Ofrece en venta propiedades pagaderas a largos plazos. Recibe depósitos a plazo fijo y en Caja de Ahorros. — Casa Matriz: Buenos Aires, Avenida de Mayo No. 886. Sucursales: Rosario de Santa Fe, Bahía Blanca, Córdoba y La Plata.

PARA CAMBIO DE MONEDA TITULOS Y ACCIONES ES UTIL CONSULTAR A VACCARO

AV. DE MAYO 638

Convocatorias

LA PROPIEDAD (SOCIEDAD ANONIMA DE Edificación y Ahorro) — San Martín 113, Buenos Aires.—Se avisa a los señores accionistas que la Asamblea General Ordinaria que tuvo lugar el 21 del corriente mes, acordó abonar un dividendo del 4 ojo correspondiente al décimo séptimo ejercicio. El pago se hará desde el 10 de enero de 1923.—Buenos Aires, diciembre 23 de 1922. —Salvador Inchauspe, presidente; Leopoldo Sjöberg, gerente.

17|834 v. 26 dic.

REMATES

Guerrico & Williams

JUDICIAL. — DOS LINDAS ESTATUAS y un grupo de mármol de mts. 1,63, 1,58 y 1,50 de alto; dos espléndidos jarrones porcelana de Sevres y bronce, pedestales onix y bronce, cuadro óleo, estatua símil bronce; juego de hall de roble tallado y esterilla, mesa de centro, percha, sillas esculpidas, vitrina caoba con panneaux Vernis Martin; juego Imperio para escritorio de caoba y marroquín, mesa, sillón, cortinados, guardarropas, etc.

El martes 26 de diciembre a las 22, en Carlos Pellegrini 1042. Orden del señor juez doctor Isaac P. Arriola, secretaría del doctor Dámaso E. Palacio, en los autos sucesorios de don Luis Rossi. Comisión 10 o o. — Guerrico y Williams. — Dr. Dámaso E. Palacio, secretario.

17|819 v. dic. 26

Villar Saenz Peña y Martel

JUDICIAL — LOS MUEBLES Y OBJETOS depositados en la casa Catamarca 1031. El jueves 28 de diciembre, a las 21 en la misma.

Venta por orden del señor juez en lo Civil, doctor Abelenda, secretaría doctor Miguens, en la sucesión de don José Garibaldi. Seña a satisfacción. Comisión 10 ojo. Informes en nuestras oficinas, Reconquista 331.

17|840 v. dic. 28

PROFESIONALES

ABOGADOS

Dr. Andrés Ferreyra (hijo)
ABOGADO
Atiende personalmente asuntos profesionales en la Capital Federal y Provincia de Buenos Aires
Estudio: LAVALLE 1312
U. Telefónica 3039 y 4240 (Libertad)

Dr. Hipólito Leys
Estudio Tucumán 1381. U. T. 3603 L

Dr. Luis C. GARCIA
ABOGADO
Avenida de Mayo 769
U. Telef. 7870. Avenida

ANILLOS DE JUNTA

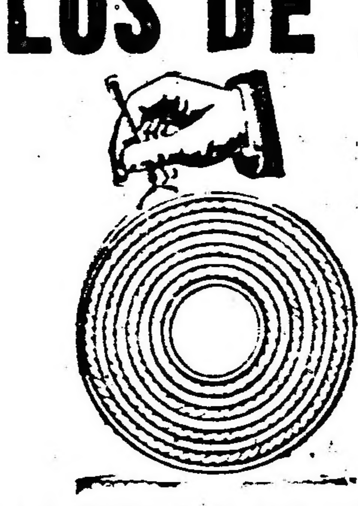

DE CHAPA DE COBRE ONDULADA

CON GUARNICION DE AMIANTO

PARA LAS JUNTAS DE BRIDAS, Etc.

SOLICITEN DETALLES Y PRECIOS

SOCIEDAD TUBOS MANNESMANN Lda

DEFENSA 383 BUENOS AIRES

Sucursales: ROSARIO - TUCUMAN - MENDOZA - MONTEVIDEO

Ya apareció el

"Album Presidencial de la Reorganización Nacional"

1916-1922 EDICION DE LUJO

Contiene la enorme tarea realizada en lo político, social y económico por la histórica presidencia del Dr. Yrigoyen, comentada y con notas gráficas y estadísticas de incalculable interés; principales leyes sancionadas por el Congreso, durante aquel período; situación financiera, movimiento demográfico, labor de los distintos Ministerios, documentación completa sobre la actitud argentina en Ginebra, mensajes y proyectos enviados a las Cámaras y juicios sobre el Dr. Yrigoyen expresados por las personalidades extranjeras que nos han visitado.

Notas artísticas y deportivas.

Pedido de ejemplares, a la Administración del Album. — Victoria 618

BANCO GERMANICO DE LA AMERICA DEL SUD

RECONQUISTA 37-43 BUENOS AIRES

Dirección Telegráfica "Sudamero"

Fundado por:

Dresdner Bank y Nationalbank für Deutschland en Berlín.

Casa Matriz: Deutsch-Südamerikanische Bank A. G. Berlín.

Sucursales:

Hamburgo, Madrid, México, Torreón (México), Río de Janeiro, Valparaíso y Santiago de Chile

Capital: 20.000.000.— Marcos Oro.

Operaciones bancarias de toda clase.

En caja de ahorros mín. 4 ojo anual

Depósito a plazo, interés convencional.—Cuentas corrientes y a plazo fijo en Marcos, Dólares y otras monedas extranjeras con interés

Alquiler de cajas de seguridad

A. Fricke - W. Kolditz, Gerentes

Caja de Sanidad y Beneficencia Municipal de SANTA FE

PREMIO MAYOR $ 25.000 - Precio del quinto $ 1

Precio del billete $ 5. Comisión a los agentes 15 ojo

Por informes y billetes dirigirse a la Administración de la Caja

Dr. Manuel F. Escobar
Ex juez de la Suprema Corte de Buenos Aires y
ALBERTO ESCOBAR, abogados — En Buenos Aires, Florida 171 (Pasaje Güemes, tercer piso escritorios 323 y 324). Unión Telefónica 6290 (Avenida); interno 139.
En La Plata calle 3 Núm. 856. U. Telefónica 2324.

Dr. Fernando Saguier
Estudio: Florida 440
U. Telefónica 6087 (Avenida)

Estudio Jurídico
Dr. Amancio González Zimmermann
Dr. José Dulce
Av. de MAYO 560 Casi esq. Florida
U. T. 3034 Avenida

MEDICOS

ANALISIS LABORATORIO Y FARMACIA
Suipacha 477
Doctores NELSON

VIAS URINARIAS, PIEL Y AVARIOSIS
CONSULTAS DE 14 a 16
Dres. Dorrucci y Artola
Suipacha 583

Dr. Enrique T. Susini
Especialista de la A. N. Ex asistente de las clínicas Hajeny Wemman de Viena. De regreso de Europa ha abierto su consultorio. Nariz, garganta y oídos. Enfermedades de la voz y la palabra. Cangallo número 1948.

SECRETAS - URINARIAS - PIEL
Dr. Saraceni Especialista
Cura rápida de Uretritis—Gota Militar — Estrechez — Ulceras Debilidad— Cura de la AVARIOSIS con aplicación sin dolor del
606 - 914 CORRIENTES 1777 9 a 11 y de 14 a 20

N. PERGOLA
CIRUJANO DENTISTA
(del Círculo de la Prensa)
362 Bdo. DE IRIGOYEN 362

Dr. Mario Alberto Carcagno
MEDICO
Enfermedades internas — Avariosis
Consultas: lunes, miércoles y viernes, de 14 a 17 horas. Corrientes 2158 U. T. 35 [illegible] 5747

Dr. Enrique FEINMANN
Electricidad médica: Enfermedades internas reumáticas nerviosas y venéreas: de 8 a 13 horas. Rivadavia 1425. U. T. 203 (Riv.)